

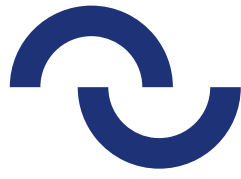

Katılım
Reasürans ile
**Güçlü
Gelecek**

Faaliyet Raporu 2022

 **türk katılım
reasürans**



**türk katılım
reasürans**

İçindekiler

Bir Bakışta Türk Katılım Reasürans

2022 Yılı Olağan Genel Kurul Gündemi	8
Rakamlarla 2022	9
Türk Katılım Reasürans Hakkında	10
Misyon ve Vizyon	12
Ortaklık Yapısı	14
Başlıca Finansal Göstergeler ve Rasyolar	15

Yönetimden

Yönetim Kurulu Başkanı'nın Mesajı	20
Yönetim Kurulu	22
Genel Müdür'ün Mesajı	24
Üst Yönetim	28
Organizasyon Şeması	30

2022 Yılı Gelişmeleri

2022 Yılında Ekonomik ve Sektörel Gelişmeler	34
2022 Yılında Türk Katılım Reasürans	40

2022 Yılı Faaliyetleri

Trete Reasüransı	44
İhtiyari Reasürans	46
Retrosesyon	48
Ana Reasürans Uygulaması	50
İnsan Kaynakları ve Yetenek Yönetimi	52
Katılım Uyum	54
Danışma Komitesi	56
Hesap Dönemi İçerisinde Yapılan Özel Denetime ve Kamu Denetimine İlişkin Açıklamalar	58
Diğer Bilgiler	59

Kurumsal Yönetim

Özet Yönetim Kurulu Raporu	62
Yönetim Kurulu ve Üst Yönetime İlişkin Bilgiler	64
Şirket Uygunluk Beyanı	66
Faaliyet Raporuna İlişkin Bağımsız Denetçi Görüşü	67
Dönem Sonu ile Raporun Hazırlanması Arasında Meydana Gelen Değişiklikler	69
Esas Sözleşme Değişikliği	69

Finansal Durum ve Risk Yönetimi

Mali Durum, Kârlılık ve Tazminat Ödeme Gücüne İlişkin Değerlendirme	72
Kâr Dağıtım Politikası	73
İç Kontrol Faaliyetleri	74
İç Denetim Faaliyetleri	75
Risk Yönetimi Faaliyetleri	76

Finansal Tablolar ve Bağımsız Denetçi Raporu

Konsolide Olmayan Finansal Tablolar ve Bağımsız Denetçi Raporu	80
--	----

İletişim

147

Şirket Künyesi

Şirket Unvanı	Türk Katılım Reasürans Anonim Şirketi
Şirket Ticaret Sicil Numarası	326870-5
Şirket Vergi Kimlik Numarası	8761322427
Şirket Mersis Numarası	0876132242700001
Şirket Kayıtlı Adresi	Saray Mah. Dr. Adnan Büyükdeniz Cad. Ak Ofis No: 8/2 Ümraniye, 34768 İstanbul
Şirket Tescil Tarihi	08/09/2021

8 Eylül 2021 tarihinde kurulan Türk Katılım Reasürans, kısa sürede yapılanmasını tamamlamış ve 2022 yılı başından itibaren faaliyet ruhsatını alarak iş kabulüne başlamıştır. Türk Katılım Reasürans hayat dışı sigorta gruplarında katılım reasüransı hizmeti vermektedir.



2022 yılında 9 farklı ana branşta prim üretimi yaparak katılım sigortacılığı sektörüne reasürans koruması sağlayan Türk Katılım Reasürans, **ilk faaliyet yılında ürettiği 387 milyon TL'yi aşan brüt primleri sayesinde Türkiye reasürans pazarında %4'lük paya sahip olmuştur.**





Katılım Esaslı
Reasürans
Kapasitesini
Artırmada
**Öncü ve
Destekleyici Rol**

Bir Bakışta Türk Katılım Reasürans

2022 Yılı Olağan Genel Kurul Gündemi

TÜRK KATILIM REASÜRANS A.Ş.

OLAĞAN GENEL KURUL GÜNDEMİ

1. Açılış ve toplantı başkanlığının oluşturulması
2. Yönetim Kurulunca hazırlanan yıllık faaliyet raporunun okunarak müzakeresi ve 2022 Yılı faaliyetleri ile ilgili Bağımsız Denetçi Raporunun okunması
3. 2022 yılı faaliyet ve hesap dönemine ilişkin yıl sonu Bilançosu ve Gelir Tablosunun okunması, görüşülmesi ve onaylanması
4. 2022 yılı faaliyetleri ile ilgili olarak Yönetim Kurulu Üyelerinin ibra edilmesi
5. 2022 yılı kârına ilişkin Yönetim Kurulu'nun teklif ettiği Kâr Dağıtım tablosunun görüşülmesi ve onaylanması
6. Yönetim Kurulu Üyelerine Türk Ticaret Kanunu'nun 395. ve 396. maddeleri kapsamına giren konularda izin verilmesi
7. Yönetim Kurulu üyelerinin seçimi
8. Yönetim Kurulu üyelerinin ücretlerinin belirlenmesi
9. Bağımsız Denetim Kuruluşu'nun seçimi ile ilgili Yönetim Kurulu Kararının Genel Kurul onayına sunulması
10. Dilekler ve kapanış

Rakamlarla 2022

8 Eylül 2021 tarihinde kurulan Türk Katılım Reasürans, kısa sürede yapılanmasını tamamlamış ve 2022 yılı başından itibaren faaliyet ruhsatını alarak iş kabulüne başlamıştır. Türk Katılım Reasürans hayat dışı sigorta gruplarında katılım reasüransı hizmeti vermektedir. İlk faaliyet yılında ürettiği 387 milyon TL'yi aşan brüt primleri sayesinde Türkiye reasürans pazarında %4'lük paya sahip olmuştur.

31 Aralık 2022 tarihi itibarıyla 365 milyon TL'ye yaklaşan aktif büyüklük içerisinde likit varlıkların oranı %42'dir. Türk Katılım Reasürans, aktif kalitesinin yüksek tutulmasını birincil hedef olarak belirlemiş ve hedefini gerçekleştirmiştir.

Türk Katılım Reasürans, 2022 yıl sonu itibarıyla 104 milyon TL değerinde öz kaynaklara sahiptir.

Türk Katılım Reasürans, 'Sigorta ve Reasürans ile Emeklilik Şirketlerinin Sermaye Yeterliliklerinin Ölçülmesine ve Değerlendirilmesine İlişkin Yönetmelik' hükümleri doğrultusunda yapılan sermaye yeterliliği hesaplamasına göre de 44,4 milyon TL sermaye fazlası elde etmiştir.

1 Ocak – 31 Aralık 2022 tarihleri arasında kapsayan dönemde 9 farklı ana branşta prim üretimi yapılarak katılım sigortacılığı sektörüne reasürans koruması verilmiştir.

26,8 milyon TL'lik teknik bölüme aktarılan yatırım gelirlerinin de etkisiyle 229,4 milyon TL teknik gelir elde edilmiştir.

2022 yılının tamamında gerçekleşen 83,8 milyon TL brüt hasar ödemesinin yanı sıra 68,6 milyon TL tutarındaki muallak tazminatlardaki değişim ile birlikte toplamda 152,3 milyon TL gerçekleşen hasar ortaya çıkmıştır.

61,6 milyon TL'lik faaliyet giderlerinin de dâhil edilmesiyle 2022 yılında toplamda 227,6 milyon TL teknik gider oluşmuştur.

2022 yılında gerçekleşen 1,8 milyon TL'lik teknik bölüm dengesi sayesinde 2022 yılı 2,1 milyon TL'lik vergi öncesi dönem kârı ile tamamlanmıştır.

Türk Katılım Reasürans Hakkında

Türk Katılım Reasürans, yurt içi ve yurt dışı sigorta şirketleri, **reasürans şirketleri, reasürans ihtiyacı duyan kuruluşlar ve bankalar, havuzlar ve bu çalışmalara aracılık eden broker firmalara hizmet vermektedir.**

Türkiye'nin ilk katılım reasürans şirketi olan Türk Katılım Reasürans A.Ş. (Türk Katılım Reasürans), hızla büyüyen Türk katılım bankacılığı ve katılım sigortacılığı sektörlerinin ihtiyaçlarına yanıt vermek amacıyla 8 Eylül 2021 tarihinde kuruldu. Ana hissedarı olan Türk Reasürans A.Ş.'nin geleneksel reasürans alanında gösterdiği başarıları, katılım reasüransı alanında da devam ettirmek üzere yola çıkan Türk Katılım Reasürans, yurt içi ve yurt dışı sigorta şirketleri, reasürans şirketleri, reasürans ihtiyacı duyan kuruluşlar ve bankalar, havuzlar ve bu çalışmalara aracılık eden broker firmalara hizmet vermektedir.

Türk Katılım Reasürans, yurt içi sigorta şirketlerinin katılım esaslı reasürans ihtiyaçlarına destek verirken, yurt dışı piyasalardaki katılım esaslı reasürans ihtiyacını da destekleyecektir. Bölüşmeli ve bölüşmesiz tüm reasürans anlaşmalarında iş kabulü yapan Şirket, ruhsat aldığı branşlarda trete reasürans kabullerinin yanı sıra ihtiyari reasürans ihtiyaçlarına da destek vermektedir.

Türk Katılım Reasürans, şirketlerin reasürans ihtiyaçlarına broker firmaları aracılığı ile cevap verebileceği gibi, sigorta şirketi ve/veya reasürans şirketleri tarafından gelen taleplerde direkt kapasite de sağlayabilmektedir.

Türk Katılım Reasürans, Türkiye Sigorta ve Reasürans Şirketleri Birliği üyesidir.

Hayat dışı branşlarda faaliyete başlayarak bir tam faaliyet yılını geride bırakan Şirket, şu alanlarda reasürans kapasitesi sunmaktadır;

- Yangın ve Doğal Afetler,
- Genel Zararlar, Genel Sorumluluk,
- Kaza,
- Finansal Kayıplar,
- Nakliyat,
- Su Araçları,
- Su Araçları Sorumluluk,
- Kara Araçları,
- Kara Araçları Sorumluluk,
- Hava Araçları,
- Hava Araçları Sorumluluk,
- Kredi,
- Kefalet,
- Hastalık ve Sağlık,
- Hukuksal Koruma



Misyon ve Vizyon

Misyon

- Yurt içi katılım reasürans kapasitesini artırarak, Türkiye'de katılım sigorta sektörünün gelişimine katkı sağlamak.
- Yurt dışına giden katılım reasürans primlerini yurt içinde tutarak, ülkemiz ekonomisinin sürdürülebilir büyümesine katkıda bulunmak.
- Türk katılım sigorta sektörünün teknolojik altyapı, yetkin insan kaynağı, kurumsallık, sürdürülebilirlik ve mali güç yönlerinden olgunlaşmasına katkıda bulunmak.



Vizyon

Türkiye'nin ilk güçlü katılım reasürans şirketi olarak ülkemizin risklerini etkin bir şekilde yönetirken, global bir katılım reasürans markası olarak da **"güvence ihraç eder"** konuma gelmek.



Ortaklık Yapısı

Türk Katılım Reasürans'ın ana hissedarı **Türk Reasürans A.Ş.'dir.**

Türk Katılım Reasürans'ın ana hissedarı Türk Reasürans A.Ş.'dir. Şirket sermayesi; beheri 1,00 Türk Lirası değerinde 100.000.000 paya ayrılmış toplam 100.000.000,00 Türk Lirası değerindedir. Bu payların tamamı nama yazılıdır. Beheri 1,00 Türk Lirası değerinde 100.000.000 adet paya karşılık gelen 100.000.000,00 Türk Lirası'nın tamamı Türk Reasürans Anonim Şirketi'ne aittir.

31 Aralık 2022 tarihi itibarıyla sermayeyi temsil eden hisse senetlerine tanınan imtiyazlar yoktur.

31 Aralık 2022 tarihi itibarıyla Şirket kayıtlı sermaye sistemine tabi değildir.

Başlıca Finansal Göstergeler ve Rasyolar

Türk Katılım Reasürans'ın 2022 yılında toplam brüt prim geliri **387 milyon TL**, vergi öncesi dönem kârı ise **2,1 milyon TL**'dir.

Brüt prim üretimi -TL

	2022
Genel Zararlar	305.857.388
Yangın ve Doğal Afetler	70.746.054
Nakliyat	4.210.771
Genel Sorumluluk	2.838.254
Su Araçları	2.498.812
Kaza	593.912
Finansal Kayıplar	452.113
Kara Araçları	93.180
Kara Araçları Sorumluluk	16.444
Toplam brüt prim geliri	387.306.928

83,8
milyon TL

Türk Katılım Reasürans'ın ilk faaliyet yılında toplam brüt ödenen tazminat tutarı 83.774.063 TL gerçekleşmiştir.

Brüt ödenen tazminat -TL

	2022
Genel Zararlar	62.394.012
Yangın ve Doğal Afetler	20.617.013
Nakliyat	490.051
Su Araçları	270.808
Genel Sorumluluk	2.179
Toplam brüt ödenen tazminat	83.774.063

Başlıca Finansal Göstergeler ve Rasyolar

Özet Finansal sonuçlar -TL

	2022	2021
Nakit ve Nakit Benzerleri	153.986.733	104.202.963
Esas Faaliyetlerden Alacaklar	154.828.993	0
Toplam Aktifler	364.649.096	104.424.996
Teknik Karşılıklar	249.401.722	0
Özsermaye Toplamı	104.157.431	103.058.875
Brüt Yazılan Primler	387.306.928	0
Teknik Gelirler	229.416.418	0
Teknik Bölüm Dengesi	1.779.012	(586.650)
Yatırım Gelirleri	27.644.509	4.695.260
Yatırım Giderleri	(27.841.025)	(27.475)
Diğer Gelir ve Giderler	519.570	662
Dönem Kârı	2.102.066	4.081.797
Vergi Gideri	(1.003.510)	(1.022.922)
Dönem Net Kârı	1.098.556	3.058.875

364,7

milyon TL

2022 yılında toplam aktifler 364.649.096 TL'ye ulaşmıştır.

Finansal Analiz Oranları -%

	2022	2021
	%	%
Likidite oranı	194	8565
Cari oran	393	8566
Özsermaye kârlılık oranı	1	3
Hasar prim oranı, net	75	-
Masraf oranı, net	34	-
Birleşik oran, net	109	-
Teknik kârlılık oranı (Teknik bölüm dengesi/Kazanılmış primler)	1	-
Konservasyon oranı	97	-

Toplam Aktifler (bin TL)

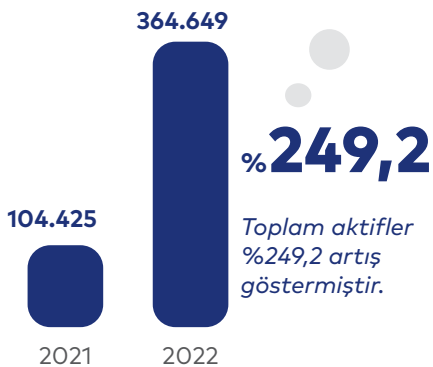

Yatırım Gelirleri (bin TL)

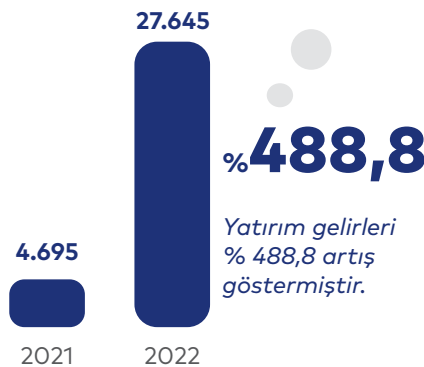

Katılım Sigortacılığı Sektörü Brüt Prim Üretimi (TL)

	2022	Pazar Payı %	2021	Pazar Payı %	Değişim %
Kara Araçları Sorumluluk	3.820.208.084	33,7	2.052.325.057	40,6	86,1
Genel Zararlar	2.782.282.418	24,5	1.172.227.876	23,2	137,3
Kara Araçları	2.323.298.980	20,5	722.418.493	14,3	221,6
Yangın ve Doğal Afetler	1.310.152.929	11,6	602.525.681	11,9	117,4
Kaza	405.745.008	3,6	230.370.775	4,6	76,1
Hastalık-Sağlık	300.201.928	2,6	110.814.191	2,2	170,9
Genel Sorumluluk	147.213.137	1,3	35.631.415	0,7	313,2
Hukuksal Koruma	98.821.684	0,9	36.615.212	0,7	169,9
Nakliyat	75.499.137	0,7	65.629.458	1,3	15,0
Kefalet	29.641.151	0,3	7.209.256	0,1	311,2
Finansal Kayıplar	20.193.497	0,2	7.792.964	0,2	159,1
Su Araçları	17.272.380	0,2	10.919.041	0,2	58,2
Hava Araçları	9.678.120	0,1	1.150.260	0,0	741,4
Kredi	248.995	0,0	372.341	0,0	-33,1
Hava Araçları Sorumluluk	(22.152)	0,0	1.524.080	0,0	-101,5
Hayat dışı toplam	11.340.435.296	94,1	5.057.526.099	92,5	124,2
Hayat toplam	713.638.918	5,9	411.335.740	7,5	73,5
Genel toplam	12.054.074.214	100,0	5.468.861.839	100,0	120,4

* Türkiye Sigortalar Birliği tarafından yayınlanan 06.03.2023 tarihli veriler kullanılmıştır.

Katılım Sigortacılığı Sektörü Brüt Prim Üretimi (bin TL)

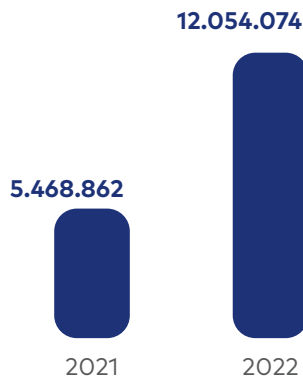

12.054
milyon TL

Katılım sigortacılığı toplam prim üretimi

% **120,4**

2022 yıl sonu itibarıyla katılım sigortacılığında toplam prim üretimi 2021 yılına göre %120,4 artış ile 12 milyar TL'yi aşmıştır.

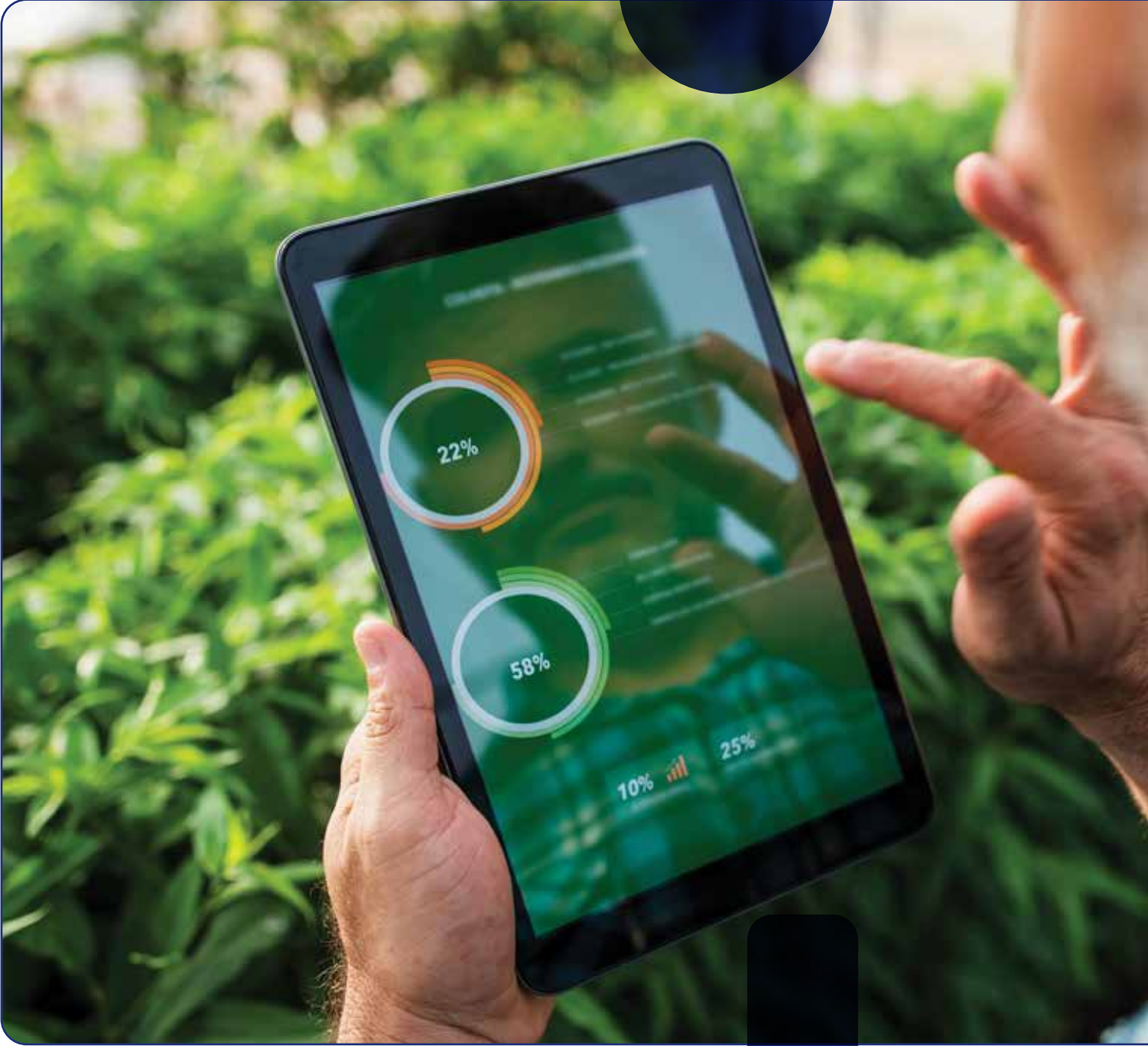



Katılım Sigorta
Sektörünün
Büyümesine ve
Olgunlaşmasına
Sürdürülebilir
Katkı

Yönetimden

Yönetim Kurulu Başkanı'nın Mesajı

Türk Katılım Reasürans ajandasındaki ilk hedeflerine, **ana sermayedarı olan Türk Reasürans'ın sinerjisi, yetkin kadrosu, teknolojik yatırımları ve kurumsal desteği ile ulaşmıştır.**

Değerli paydaşlarımız,

Ülkemizi ve tüm dünyayı etkileyen zorlu pandemi sürecinin ardından 2022 yılında yaşadığımız Rusya-Ukrayna Savaşı'yla birlikte, enerji ve emtia fiyatları olağanüstü yüksek düzeylere ulaşmıştır. Enerji fiyatları üzerindeki bu büyük şok, 2022 yılında, başta enflasyon olmak üzere, tüm ekonomik göstergeleri etkileyen bir boyut kazanmıştır. Bununla birlikte, son dönemde başta Avrupa doğal gaz fiyatları olmak üzere enerji fiyatlarında normalleşme eğilimi görülmeye başlanmıştır.

Türkiye, Covid 19 salgını sonrasında yükselen enflasyon karşısında, enflasyonla mücadeleyi sürdürmekle birlikte, büyümeyi yüksek tutmayı ve istihdamı önce korumayı sonra da artırmayı hedef almıştır. Para ve maliye politikalarını bu çerçeveye uyumlu

olacak şekilde oluşturmuş, faizleri düşürürken çeşitli vergilerde de indirimler yapmış, kamu harcamalarını artırmış, asgari ücreti ve devlet yardımlarını yükseltmiştir.

Küresel arz şoklarına ve Rusya-Ukrayna Savaşı'na rağmen, Türkiye ekonomisi sürdürülebilir düzeyde ve kesintisiz olarak büyümeye devam etmiştir. Türkiye ekonomisi, 2019 yılının son çeyreğinden bu yana gösterdiği büyüme performansı ile G20 ülkeleri arasında birinci, OECD ülkeleri arasında ise ikinci sırada yer almıştır.

2022 yılında ilk faaliyet yılını tamamlayan Türk Katılım Reasürans, katılım sigortacılığı alanında faaliyet gösteren şirketlere kapasite sağlayarak sektörümüzün gelişimini desteklemekte ve yalnızca bugünün değil yarının

ekonomisinde sürdürülebilirliği gözeterek faaliyetlerine devam etmektedir.

Türkiye'deki katılım sigortacılığı sektörünün sağlıklı ve sürdürülebilir gelişimine destek sağlamak ve tüm dünyada gelişen bu pazarda Türkiye'nin önemli bir oyuncu olabilmesi adına hayat dışı sigorta gruplarında katılım reasüransı hizmeti veren Türk Katılım Reasürans, ilk faaliyet yılında ürettiği 387 milyon TL'yi aşan brüt prim üretimi sayesinde Türkiye reasürans pazarında %4'lük paya sahip olmuştur.

Türk Katılım Reasürans yurt içi piyasalardaki desteğine başlarken eş zamanlı olarak, kuruluş amaçlarından biri olan uluslararası bir reasürans şirketi olma hedefine yönelik gerekli pazarlama, tanıtım faaliyetlerini aktif bir şekilde yürütmüş, çeşitli coğrafyalardan



%4 pay

Türk Katılım Reasürans, ilk faaliyet yılında ürettiği 387 milyon TL'yi aşan brüt prim üretimi sayesinde Türkiye reasürans pazarında %4'lük paya sahip olmuştur.

iş prensipleri doğrultusunda yurtdışına güvence ihraç eder bir konuma gelmek adına stratejik adımlar atmıştır.

Global piyasalarda son yıllarda peş peşe yaşanan olumsuz gelişmeler reasürörlerin risk iştahını azaltırken, yerel reasürans kapasitesine olan ihtiyacı arttırmış, Türk Katılım Reasürans faaliyetinin ilk yılı olmasına rağmen bu ihtiyaca en yüksek düzeyde cevap vermiştir.

Türk Katılım Reasürans ajandasındaki ilk hedeflerine, ana sermayedarı olan Türk Reasürans'ın sinerjisi, yetkin kadrosu, teknolojik yatırımları ve kurumsal desteği ile ulaşmıştır.

Devletin 2019 – 2023 dönemini kapsayan 11. Kalkınma Planı'ndaki politika doğrultusunda Türk Katılım Reasürans, katılım sigortacılığını teşvik edici mahiyette çalışmalarını gerçekleştirmeyi ve hizmetlerini her tür risk grubuna hitap eder şekilde yaygınlaştırılmayı hedeflemektedir. Ülkemizde katılım sigortacılığı sektörünün gelişimini efektif ürünler, teknoloji ve gelişmiş insan kaynağı ve deneyimi ile desteklemek, yurt içi reasürans kapasitemizi artırmak ve katılım dünyasında güçlü bir oyuncu olmak amacıyla güçlü adımlarla ilerliyoruz.

Bu yolda bizlere güç katan kıymetli Yönetim Kurulu Üyelerimiz ve yöneticilerimiz, değerli çalışanlarımız başta olmak üzere tüm paydaşlarımıza teşekkürlerimi sunarım.

Saygılarımla,

Dr. Ahmet GENÇ
Yönetim Kurulu Başkanı

Yönetim Kurulu



Ahmet GENÇ
Yönetim Kurulu Başkanı

Ahmet Genç, 1960 yılında Ankara'da doğdu. Ankara Üniversitesi Siyasal Bilgiler Fakültesi Kamu Yönetimi Bölümü'nden 1984 yılında mezun oldu. 1985 -1990 yılları arasında Hazine Müsteşarlığı, Banka ve Kambiyo Genel Müdürlüğü, Bankacılık Dairesi'nde uzman yardımcısı ve uzman olarak görev yaptı. 1990 yılında, İngiltere'de bir yıl süreli sigorta ve reasürans eğitimi aldı. Yüksek lisansını 1993-1995 yılları arasında Northeastern Üniversitesi Ekonomi Bölümü'nde tamamladı.

1997 yılında, Hazine Müsteşarlığı, Banka ve Kambiyo Genel Müdürlüğü'nden Sigortacılık Genel Müdürlüğü'ne Şube Müdürü olarak geçiş yaptı ve 1998 yılında Daire Başkanı oldu. 2002 yılında Ankara Üniversitesi Sosyal Bilimler Enstitüsü İşletme Bölümü'nde doktorasını tamamladı. Sigortacılık Genel Müdürlüğü'nde 2002-2004 yılları arasında Genel Müdür Yardımcısı, 2004-2007 yılları arasında Genel Müdür Vekili, 2007-2015 yılları arasında Genel Müdür olarak görev yapan Ahmet Genç, 2015 yılında Hazine Müsteşar Yardımcılığı görevine atandı.

Son yıllarda sigortacılıkla ilgili olarak oluşturulan Sigorta Bilgi Merkezi, Sigortacılık Eğitim Merkezi (SEGEM), Tarım Sigortaları Havuzu (TARSİM), Türk Reasürans A.Ş. gibi kurum ve kuruluşlarda kurucu yönetim kurulu/komitesi üyesi ya da başkan olarak görev yapan Dr. Ahmet Genç, 6 Eylül 2021 tarihinden itibaren Türk Katılım Reasürans A.Ş. Yönetim Kurulu Üyeliği Başkanlığı görevini yürütmektedir.



Ayşe DİLBAY
Yönetim Kurulu Başkan Vekili

Ayşe Dilbay, 1961 yılında Ankara'da doğdu. 1979 yılında Maliye Bakanlığı'nda göreve başladı. 1983 yılında Gazi Üniversitesi İktisadi ve İdari Bilimler Fakültesi'nden mezun oldu.

1985 yılında vergi denetmenliği, 1989 yılında şube müdürlüğü görevlerinde bulundu. 2003 yılında Gelirler Genel Müdürlüğü'nde Daire Başkanlığı görevine atandı. Gelirler Genel Müdürlüğü'nün yeniden yapılanması ile Gelir İdaresi Başkanlığı Daire Başkanlığı görevine getirildi. 2016 yılında Gelir İdaresi Başkan Yardımcılığına atanan ve halen bu görevine ve Türk Reasürans A.Ş. Yönetim Kurulu Üyeliği'ne devam eden Ayşe Dilbay, 6 Eylül 2021 tarihinden itibaren Türk Katılım Reasürans A.Ş. Yönetim Kurulu Üyeliği yapmaktadır.



Cebrail TAŞKIN
Yönetim Kurulu Üyesi

Dr. Cebrail Taşkın, 1972 yılında Kırıkkale'de doğdu. İstanbul Teknik Üniversitesi Sakarya Mühendislik Fakültesi Elektrik Elektronik Mühendisliği Bölümü'nden mezun oldu. Ortadoğu Teknik Üniversitesi İktisadi ve İdari Bilimler Fakültesinde, Pazarlama ve Finans alanında İşletme Yüksek Lisansı yaptı. Japonya'da burslu eğitim gören Dr. Cebrail Taşkın, Telekomünikasyon alanında yüksek lisans ve doktora dereceleri aldı.

1995 yılından itibaren Bilişim ve Telekomünikasyon sektöründe görev aldı. Türk Telekom Grubunda; Network Planlama, Operasyon, Strateji, İş Geliştirme, Ar-Ge, Program & Proje Yönetimi ve Uluslararası İlişkiler bölümlerinde üst düzey yönetici olarak görev yaptı. Son olarak Türk Telekom International Teknolojiden Sorumlu Genel Müdür Yardımcılığı görevini yerine getirdi.

Dr. Cebrail Taşkın'ın "Ağ Teknolojileri ve Telekomünikasyon" isimli yayınlanmış bir kitabı ve Amerikan Patent Ofisi tarafından tescil edilmiş bir patenti (US20130335351 A1) bulunmaktadır. Bahçeşehir Üniversitesi'nde yarı zamanlı öğretim üyesi olarak "Computer Networks, Mobile Communications, Operations Management, Information Technologies Services Management ve Wireless Communications" isimli yüksek lisans derslerini vermektedir.

Dr. Cebrail Taşkın, İstanbul Ticaret Odası'nın (İTO) Telekomünikasyon Meslek Komitesi Üyeliği, İnternet Temelli Televizyonculuk Derneği'nin (IPTV-DER) Yönetim Kurulu Üyeliği ve merkezi Amerika Birleşik Devletleri'nde bulunan Uluslararası Akademi Araştırma ve Endüstri Kuruluşu'nun (IARIA) Dijital Telekomünikasyon Grubu Başkan Yardımcılığı, Türk Reasürans A.Ş. Yönetim Kurulu Üyeliği görevlerini yapmaktadır. Dr. Cebrail Taşkın, 6 Eylül 2021 tarihi itibarıyla Türk Katılım Reasürans A.Ş. Yönetim Kurulu Üyesi olarak görev almaktadır.

Yönetim Kurulu

Ahmet GENÇ	Yönetim Kurulu Başkanı
Ayşe DİLBAY	Yönetim Kurulu Başkan Vekili
Cebrail TAŞKIN	Yönetim Kurulu Üyesi
Fatih HASDEMİR	Yönetim Kurulu Üyesi
Ahmet DENİZ	Yönetim Kurulu Üyesi
Fatih Mehmet BAL	Yönetim Kurulu Üyesi
Zekiye Selva EREN	Yönetim Kurulu Üyesi ve Genel Müdür

Yönetim Kurulu Hakkında

Yönetim Kurulu, 1 Başkan ve 6 üyeden oluşmaktadır.

Yönetim Kurulu, Yönetim Kurulu Başkanı'nın veya Yönetim Kurulu Başkan Vekili'nin çağrısı üzerine her bir Yönetim Kurulu üyesine toplantı tarihinden en az 15 gün önce gerekli ve yazılı gündemle birlikte, elektronik posta ya da iadeli taahhütlü mektup yoluyla yapılarak takvim yılında en az 4 kere ve gerekli olan her halde Yönetim Kurulu üye tam sayısının çoğunluğu ile toplanmaktadır.



Fatih HASDEMİR
Yönetim Kurulu Üyesi

Dr. Fatih Hasdemir, 1965 yılında Erzurum'da doğdu. 1978 yılında Uludağ Üniversitesi İktisadi ve İdari Bilimler Fakültesi Maliye Bölümünden mezun oldu. Yüksek lisansını 1990 yılında The University of Birmingham'da, doktorasını da İktisat alanında The University of Hull'da 1994 yılında tamamladı.

1995 yılında Balıkesir Üniversitesi İktisadi ve İdari Bilimler Fakültesi Maliye Bölümü öğretim üyesi ve dekan yardımcısı olarak meslek hayatına başladı. 2002-2003 yılları arasında Enerji Piyasası Düzenleme Kurumu Enerji Uzmanı, 2003-2005 yılları arasında Başbakanlık Özelleştirme İdaresi Başkanlığı Proje Grup Başkanı, 2005-2011 yılları arasında Ulusal Ajans Başkanı ve 2011-2013 yılları arasında Avrupa Birliği Bakanlığı Müsteşar Yardımcısı olarak görev aldı.

2013 yılında Avrupa Birliği Türkiye Daimi Temsilcisi Yardımcısı, 2016 yılında da Kalkınma Bakanlığı Müsteşar Yardımcısı ve Cumhurbaşkanlığı Strateji ve Bütçe Başkanlığı Uzmanı olarak görev yapan Dr. Fatih Hasdemir, halen Fatih Sultan Mehmet Vakıf Üniversitesi Genel Sekreterliği, Türk Reasürans A.Ş. Yönetim Kurulu Üyeliği ve 6 Eylül 2021 tarihinden itibaren Türk Katılım Reasürans A.Ş. Yönetim Kurulu Üyeliği yapmaktadır.



Ahmet DENİZ
Yönetim Kurulu Üyesi

Ahmet Deniz, 1966 yılında Mersin'de doğdu. İstanbul Üniversitesi Siyasal Bilgiler Fakültesi Kamu Yönetimi Bölümü'nden 1988 yılında mezun oldu. İngiltere'de bir yıl süreli dil eğitimi aldı. Daha sonra farklı il ve ilçelerde Kaymakamlık, vali yardımcılığı ve valilik görevlerinde bulundu.

6 Eylül 2022 tarihinden itibaren Türk Reasürans A.Ş. Yönetim Kurulu Üyeliği yapmaktadır.



Fatih Mehmet BAL
Yönetim Kurulu Üyesi

Fatih Mehmet BAL, 1988 yılında Ankara'da doğdu. 2010 yılında Erciyes Üniversitesi İktisadi ve İdari Bilimler Fakültesi'nden mezun oldu. 2012 yılında Maliye Bakanlığında göreve başladı.

Bakanlıkta farklı birçok birimde görev aldı. 2021 yılında Hazine ve Maliye Bakanlığı Risk Analizi Genel Müdürlüğünde Daire Başkanlığı görevine atandı. 2022 yılı itibariyle Hazine ve Maliye Bakanlığı Risk Analizi Genel Müdürü olarak görevine devam eden Fatih Mehmet Bal 6 Eylül 2022 tarihinden itibaren Türk Reasürans A.Ş. Yönetim Kurulu Üyeliği yapmaktadır.

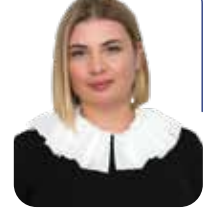

Zekiye Selva EREN
Yönetim Kurulu Üyesi ve Genel Müdür

İstanbul doğumlu olan Selva Eren, 2000 yılında İstanbul Üniversitesi İktisat Fakültesi İktisat Bölümü'nden mezun oldu. 2001-2003 yılları arasında San Diego State University'de yüksek lisans yaptı.

2003-2008 yılları arasında Amerika Birleşik Devletleri'nde kariyerine başladı ve girişimci olarak devam etti.

2009 yılında sigorta sektörüne giriş yaptı ve reasürans alanında uzmanlaştı. Bu doğrultuda Rönesans Reasürans ve Sigorta Brokerlik A.Ş. şirketini kurdu. 2016-2018 yılları arasında Uluslararası Rekabet ve Teknoloji Birliği'nde yönetim kurulu üyesi oldu. 2017 yılında da Temiz Enerji Ajansı'nın kurucu ortağı oldu ve yönetim kurulu üyesi olarak görev aldı.

Hazine ve Maliye Bakanlığı tarafından Türk Reasürans A.Ş.'ye genel müdür olarak atanan ve halen Türk Reasürans A.Ş.'de Yönetim Kurulu Üyesi ve Genel Müdür olarak görev alan Selva Eren aynı zamanda Tarım Sigortaları Havuzu Yönetim Kurulu Üyeliğini yürütmektedir. 6 Eylül 2021 tarihinden itibaren de Türk Katılım Reasürans A.Ş.'de Yönetim Kurulu Üyesi ve Genel Müdür olarak görev almaktadır.

Genel Müdür'ün Mesajı

Türk Reasürans ailesi olarak yönetimimizde olan tüm şirketlerimizle **yeni risklere yeni çözümler üreterek sektörün ve ekonomimin gelişimini desteklemiş olmanın gururu içerisindeyiz.**

Değerli paydaşlarımız,

Zorlu şartlar karşısında etkin çözümler üretme kabiliyetimizi geliştireyoruz.

Dünyamızı ekonomik ve sosyal zorluklarla baş başa bırakan pandemi sürecini geride bıraktığımız 2022 yılı bir toparlanma yılı olarak değerlendiriliyordu. Ancak pandemi sonrası iyileşme çabaları sürerken dünya ekonomileri savaş, enerji krizi, iklim değişikliği nedeniyle oluşan afetlerle de yüz yüze geldi.

Ülkemizi de etkileyen bu zorlu süreçlerde Türk Reasürans ailesi olarak yönetimimizde olan tüm şirketlerimizle yeni risklere yeni çözümler üreterek sektörün ve ekonomimin gelişimini desteklemiş olmanın gururu içerisindeyiz.

Yöneticisi olduğumuz kurumlardan biri olan Özel Riskler Yönetim

Merkezi (ÖRYM), özellikle Rusya- Ukrayna krizi sürecinde ülkemizin ihtiyaç duyduğu teminatları sağlayarak ekonomik sürdürülebilirliğimize büyük katkılar sağladı. Türkiye'nin dış ticaret ve turizm etkinliğinin sektöre uğramasını engellemek amacıyla sivil deniz ve hava araçlarıyla Ukrayna ve Rusya Federasyonu ile yapılacak seferler kapsamında ticari gemiler ve tarifeli uçakların yanı sıra tarımsal ürünler ve diğer emtianın nakliyatına ilişkin reasürans teminatını sağlayarak sektörün ihtiyaçları için sahip olduğu kritik rolün başarı ile üstesinden geldi.

Özel Riskler Yönetim Merkezimiz (ÖRYM), sigorta sektöründe teminat bulunmasında zorluk yaşanan risklerin tespit edilmesi ve gerekli sigorta havuzlarının oluşturulması amaçlarına uygun

biçimde çalışmalarını yüksek katma değer yaratmaya devam etmektedir. Haziran ayında KOBİ yönetmeliğinde yapılan değişikliğin ardından Devlet Destekli Alacak Sigortası (DDAS) ürününü güncelleyerek sistemlerimizi bu değişikliklere uygun biçimde revize ettik. Aynı zamanda bu ürünün katılım versiyonunu da hizmete hazır hale getirdik.

Özel Riskler Yönetim Merkezi'miz; Tıbbi Kötü Uygulama Sigortası Havuzu, Maden Ferdi Kaza Sigortası Havuzu gibi uygulamaları da başarı ile sürdürmektedir.

Türk Reasürans ailesi olarak 2022 yılında devam eden birçok projemizi başarı ile tamamlamış olmaktan büyük memnuniyet duyuyor ve daha yüksek hedeflere erişmek için çalışmaya devam ediyoruz.



22,7

milyar TL

Doğal Afet Sigortaları Kurumu'nun fon büyüklüğünü 2,5 senede 10,8 milyar TL'den 22,7 milyar TL'ye ulaştırdık.

2022 yılı boyunca sektörümüz global çapta iklim değişikliklerinin sebep olduğu kuraklık, şiddetli yağışlar, kasırgalar gibi doğal afetlerden kaynaklanan büyük hasarlarla yüzleşti. Teknik işleticiliğini yapmakta olduğumuz Doğal Afet Sigortaları Kurumu'nun fon büyüklüğünü 2,5 senede 10,8 milyar TL'den 22,7 milyar TL'ye ulaştırdık. 25 milyar TL olan ödeme gücünü ise yıl sonu itibarıyla 117 milyar TL'ye çıkararak vatandaşlarımıza sağladığımız güvenceyi artırdık. Vatandaşlarımızın sigortaya erişimini birinci öncelik haline getiren DASK'ın, bu yıl itibarıyla Zorunlu Deprem Sigortası ürününde teminatlarını iki katına çıkardık ve %100 sigortalılık hedefi doğrultusunda yaptığımız çalışmalar neticesinde poliçe sayısını 11 milyona yükselttik.

Türk Reasürans olarak ülkemizin deprem gerçeğini daima aklımızda tutuyor ve risk yönetiminizi yerel özelliklerimiz doğrultusunda kurguluyoruz. Bu kapsamda DASK'a ilişkin bir diğer önemli projemiz ana veri merkezimizi deprem riski taşımayan bir bölgeye taşımış olmamız ve yapılanmalarımızı herhangi bir deprem durumunda ülkenin gereken her yerine ulaşabilir biçimde şekillendirmemizdir.

DASK'ın yeni kurulan Olağanüstü Yönetim Merkezi'ni Kasım ayında faaliyete geçirdik ve tüm hasar yönetim sistemlerimizi modern dünyanın teknolojik alt yapısında uygun biçimde güncelledik. Mevcut bilgi sistemlerimizi, sınırsız eş zamanlı hasar ihbarını karşılayabilir ve 24 saatte 96 bin hasar dosyasını işleyebilir kapasiteye ulaştırdık.

Olağanüstü doğa olaylarının yarattığı riskler ile vatandaşlarımız arasındaki bariyer olarak tarif edebileceğimiz konumumuzu güçlendirmek için DASK'ın kapsamını genişleterek "Zorunlu Afet Sigortası" olarak yeniden yapılandırmayı hedeflemekteyiz. Bu doğrultuda zorunlu deprem sigortasını sel, orman yangını, hortum, fırtına ve heyelan gibi tüm afetleri de kapsayacak şekilde yeniden kurgulayarak oluşturduğumuz "Zorunlu Afet Sigortası" uygulamasını hayata geçirmek için heyecanla bekliyoruz.

Türk Reasürans olarak kuruluşumuzdan bu yana sigorta sektörünün gelişimi için hizmetler sunmakta ve sektöre değer katacak teknolojiler üretmek için çalışmaktayız. Uçtan uca tüm reasürans faaliyetlerini kapsayan, kendi öz

Genel Müdür'ün Mesajı

Ülkemizde başta endüstriyel riskler olmak üzere **büyük alt yapı yatırımlarından turizm tesislerine, enerji santrallerinden endüstriyel risklere kadar geniş bir faaliyet çerçevesi için güvence sağladık.**

kaynaklarımızla geliştirdiğimiz yazılım ürünümüz ARU'nun (Ana Reasürans Uygulaması) faydasını çalışmalarımızda görmekteyiz.

Ayrıca bu yıl lansmanını gerçekleştirdiğimiz katastrofik modelleme ürünümüz CATMOD; ülkemize özgü bina envanterlerine ve yerel koşullarımıza göre modellemelere olanak sağlayarak tüm sektörümüzün gelişimine katkı sağlayacak. Yüzde yüz yerli sermaye ile kendi bünyemizde geliştirmiş olduğumuz CATMOD; Türkiye'de ilk, dünyada ise türünün üçüncü örneği olma özelliğini taşıyor. Bu yıl itibarıyla deprem tehlikesi hesaplamalarımızda doğrulamalarımızı tamamlamış olduğumuz platformun, 2023 yılı yenilemelerinde sektör

paydaşlarımız tarafından aktif olarak kullanılmasını hedeflemekteyiz.

Bu yıl Türk Reasürans'ın varoluş amaçlarıyla uyumlu biçimde sektörümüzün akademik birikimi ve teknolojik gelişmelerini bir araya getirerek ekonominin ve sürdürülebilir büyümenin gelişimine verdiğimiz katkıları geliştirmek amacıyla sigorta/reasürans ve katastrofik modelleme alanlarında faaliyetlerini gösterecek olan Teknopark şirketimiz T-RUPT kuruldu. Yüzde yüz Türk Reasürans sermayedarlığında kurulan T-RUPT, reasürans ve katastrofik modelleme alanlarında ürünleri ölçekleyecek, teknoloji üretecek ve ihraç edecektir. Yıldız Teknik Üniversitesi Teknopark'ında

faaliyetlerini sürdürecektir. Bu yıl faaliyetlerini sürdürecektir olan şirketimizin rekabetçi çözümler ile öncelikle ulusal pazarda, sonrasında globalde, sektörümüzün lokomotif gücü olacağını umut etmekteyiz.

Türk Reasürans Ailesini oluşturan şirketlerimizin başarılarını böylece özetlemiş olduk. Türk Katılım Reasürans şirketimizin 2022 yılına dair performansına bir göz atalım.

Türk Katılım Reasürans, ilk faaliyet yılındaki başarıları ile göz doldurdu.

Türkiye'deki katılım sigortacılığı sektörünün sağlıklı ve sürdürülebilir gelişimine destek sağlamak amacıyla 8 Eylül 2021 tarihinde kurduğumuz Türk Katılım Reasürans, ilk faaliyet yılındaki başarıları ile göz doldurdu.

Katılım sigortacılığı şirketlerinden gelen talepleri karşılayabilmek amacıyla iş süreçlerini kısa sürede yapılandıran Türk Katılım Reasürans, yurt içi katılım sigortacılığı ihtiyacına olabildiğince yüksek düzeyde yanıt vermeye çalıştı, tarım, yangın, mühendislik, sorumluluk ve nakliyat branşları olmak üzere bölüşmeli ve bölüşmesiz tretelerde sektöre kapasite desteği sağladı.

2022 yılı trete kabulleri; yurt içinde yerleşik 4 müşteri ile 6 trete imzalanarak sonuçlandı. Yurt dışında yerleşik şirketlerle bağlantılar kurulmuş olup, görüşme ve ziyaretlerimiz devam ediyor.

Hayat dışı sigorta gruplarında katılım sigorta şirketlerine hizmet veren Türk Katılım Reasürans, 2022 yılında toplam (trete+ihtiyari) 387 milyon TL'yi aşan brüt prim üretimi gerçekleştirdi ve ilk faaliyet yılını 2,1 milyon TL'lik dönem kârı ile tamamladı.

Türk Katılım Reasürans yurt içi piyasalarda reasürans desteği sağlarken, uluslararası bir reasürans şirketi olma hedefini de gözeterek, pro-aktif tanıtım-pazarlama faaliyetleri ile farklı coğrafyalarda da güvence sağlamak üzere ilk adımlarını attı.

2022 yılı teknik kârlılık açısından tüm sigorta sektörü açısından zorlu bir yıl olmasına rağmen, iş ortaklarımıza yapıcı, çevik ve açık iletişim ilkeleri çerçevesinde

hizmet vererek, teknik disiplinimizi bozmadan dengeli, sürdürülebilir ve teknik sonuçları sektöre göre pozitif ayırışan bir portföy oluşturduk. Ülkemizde başta endüstriyel riskler olmak üzere büyük alt yapı yatırımlarından, turizm tesislerine, enerji santrallerinden, endüstriyel risklere kadar geniş bir faaliyet çerçevesi için güvence sağladık.

Türkiye'de katılım esaslarına göre faaliyet gösteren ilk reasürans şirketi olan Türk Katılım Reasürans'ı da Türk Reasürans gibi heyecan ve kararlılıkla büyötmeye devam edeceğiz.

Türk Reasürans Ailesi olarak 2022 yılını hatırlanmaya değer birçok başarıya ulaşmanın gururu ile kapatırken, katılım sigortacılığı sektörüne destek veren Türk Katılım Reasürans'ı büyötmeye devam ediyoruz. Bu yolda bizlere kılavuzluk eden Yönetim Kurulumuza şükranlarımı sunar; Türk Katılım Reasürans'ı kuruluş amaçlarına uygun olarak kısa sürede katılım sigortacılığı sektöründe değer üreten bir şirket haline getiren tüm çalışanlarımıza teşekkür ederim.

Saygılarımla,

Selva Eren
Yönetim Kurulu Üyesi ve Genel Müdür

2,1
milyon TL

Hayat dışı sigorta gruplarında katılım sigorta şirketlerine hizmet veren Türk Katılım Reasürans, ilk faaliyet yılını 2,1 milyon TL'lik dönem kârı ile tamamladı.

Üst Yönetim

Üst Yönetim

Selva EREN	Yönetim Kurulu Üyesi ve Genel Müdür
Sibel SAĞLAM	Genel Müdür Yardımcısı



Zekiye Selva EREN
Yönetim Kurulu Üyesi ve Genel Müdür

İstanbul doğumlu olan Selva Eren, 2000 yılında İstanbul Üniversitesi İktisat Fakültesi İktisat Bölümü'nden mezun oldu. 2001-2003 yılları arasında San Diego State University'de yüksek lisans yaptı.

2003-2008 yılları arasında Amerika Birleşik Devletleri'nde kariyerine başladı ve girişimci olarak devam etti.

2009 yılında sigorta sektörüne giriş yaptı ve reasürans alanında uzmanlaştı. Bu doğrultuda Rönesans Reasürans ve Sigorta Brokerlik A.Ş. şirketini kurdu. 2016-2018 yılları arasında Uluslararası Rekabet ve Teknoloji Birliği'nde yönetim kurulu üyesi oldu. 2017 yılında da Temiz Enerji Ajansı'nın kurucu ortağı oldu ve yönetim kurulu üyesi olarak görev aldı.

Hazine ve Maliye Bakanlığı tarafından Türk Reasürans A.Ş.'ye genel müdür olarak atanan ve halen Türk Reasürans A.Ş.'de Yönetim Kurulu Üyesi ve Genel Müdür olarak görev alan Selva Eren aynı zamanda Tarım Sigortaları Havuzu Yönetim Kurulu Üyeliğini yürütmektedir. 6 Eylül 2021 tarihinden itibaren de Türk Katılım Reasürans A.Ş.'de Yönetim Kurulu Üyesi ve Genel Müdür olarak görev almaktadır.



Sibel SAĞLAM
Genel Müdür Yardımcısı

Kırklareli doğumlu olan Sibel Sağlam, lisans eğitimini Marmara Üniversitesi İletişim Fakültesi'nde, Yüksek Lisans Eğitimini Maltepe Üniversitesi Sosyal Bilimler Enstitüsü Pazarlama İletişimi Bölümü'nde tamamladı. CMO (Chief Marketing Officer) sertifikası, SPK İleri Düzey Lisansı ve PMI (Proje Yönetimi) Sertifikalarına sahiptir.

1996 yılına kadar Hürriyet ve Sabah Gazetelerinde muhabirlik ve İntermedya Ekonomi Dergisi'nde Genel Yayın Yönetmenliği yaptı. 1996 yılından itibaren Sümerbank A.Ş.'de, 1997-2001 yıllarında Sümer Yatırım ve Menkul Değerler A.Ş.'de Pazarlama Müdür Yardımcısı olarak görev yaptı. 2001-2003 yıllarında Deniz Yatırım Menkul Değerler A.Ş.'de ve Deniz Portföy A.Ş.'de Portföy Pazarlama Yöneticisi olarak çalıştı.

2003-2010 yıllarında Aegon Hayat ve Emeklilik A.Ş.'de (2008 yılına kadar Ankara Emeklilik A.Ş.) Pazarlama ve Satış Destek Grup Başkanı ve 2010-2011 arasında Double Tree by Hilton İstanbul Moda'da İnsan Kaynakları Müdürü, 2011-2012 yıllarında Vakıf Emeklilik A.Ş.'de Bankasürans, Kurumsal İletişim, Özel Projeler Müdürlüklerinden sorumlu Müdür ve 2015-2017 yılları arasında (2014 yılında TMSF Yönetimine devrinden sonra) Asya Emeklilik ve Hayat A.Ş.'de Kurumsal Satış, Acenteler ve Müşteri Hizmetleri Birimlerinden sorumlu Müdür olarak görev yaptı.

2020 yılı temmuz ayı sonuna kadar Halk Hayat ve Emeklilik'te Pazarlama ve Satış Genel Müdür Yardımcılığı görevini yürüten Sibel Sağlam, sigorta şirketlerinin tek çatı altında birleşmesi aşamasında görevinden ayrıldı. 2021 yılı Ekim ayından itibaren Türk Katılım Reasürans A.Ş.'de Genel Müdür Yardımcısı olarak çalışma hayatını sürdürmektedir.

İç Sistemler Kapsamındaki Yöneticiler, Mali İşler ve Aktüerya

İsmail YILDIRIM İç Denetim Müdürü

İsmail Yıldırım, 2007 yılında İstanbul Bilgi Üniversitesi İşletme ve Ekonomi (ikinci anadal) bölümlerinde lisans öğrenimini tamamladı ve bu süre zarfında İsviçre'de bulunan Bern Üniversitesi bünyesinde değişim programına katıldı. Boğaziçi Üniversitesi Uluslararası Ticaret Yönetimi Bölümü'nde tezli yüksek lisansını tamamlamış olup iş hayatına 2008 yılında PwC bağımsız denetim firmasında denetçi asistanı olarak başladı. Sonrasında 10 yıl Anadolu Sigorta bünyesinde çalışan Yıldırım, başta Teftiş Kurulu olmak üzere Risk Yönetimi ve İç Kontrol Müdürlüğü ile Hasar Yönetimi Müdürlüklerinde görev aldı ve aynı şirkette Birim Yöneticisi pozisyonuna kadar yükseldi. 2019 yılında Euler Hermes Sigorta bünyesinde İç Denetim Yöneticisi olarak kariyerine devam eden Yıldırım, CICP sertifikasına sahiptir. Ağustos 2020 tarihi itibarıyla Türk Reasürans A.Ş.'de İç Denetim Müdürü görevini sürdürmekte olan İsmail Yıldırım İngilizce ve Almanca bilmektedir.

Hatice Dilek OĞUZ EKER Finansal Raporlama ve Muhasebe Müdürü

Hatice Dilek Oğuz Eker, 2005 yılında Orta Doğu Teknik Üniversitesi Matematik Bölümü'nden mezun olduktan sonra 2008 yılında Orta Doğu Teknik Üniversitesi Finansal Matematik Bölümü'nde yüksek lisansını tamamladı. 2007 yılında Milli Prodüktivite Merkezi'nde kariyerine başlayan Eker, 11 ay süreyle bu görevini sürdürdü. Ardından, 2008 yılında Anadolu Sigorta bünyesinde bulunan Reasürans Bölümü'nde Uzman olarak göreve başlayan Eker, 2019 yılına kadar aynı şirkette reasürans operasyonları ve muhasebesinin yönetilmesi sorumluluğunu üstlenmiş ve yönetmenliğe kadar yükseldi. Hatice Dilek Oğuz Eker, Eylül 2019 tarihi itibarıyla Türk Reasürans A.Ş.'de Finansal Raporlama ve Muhasebe Müdürü olarak görevini sürdürmektedir.

Merve ERDEM ERCAN Risk Yönetimi ve Uyum Müdürü

Merve Erdem Ercan, 2013 yılında Ortadoğu Teknik Üniversitesi'nin Ekonomi Bölümü'nde lisans öğrenimini tamamladı. İş hayatına 2014 yılında Türkiye Sigorta Birliği'nde İstatistik ve Aktüerya, Mali Tablolar Uzmanı olarak başladı. Buradaki üç yıllık deneyiminin ardından Sampo Japan Sigorta A.Ş. Planlama, Bütçe ve Raporlama Yöneticisi olarak çalıştı. 2018 yılında Allianz Sigorta A.Ş.'de Risk Yönetimi, Uyum ve İç Kontrol Yöneticisi olarak kariyerine devam eden Merve Erdem Ercan, 2022 tarihi itibarıyla Türk Reasürans A.Ş.'de Risk Yönetimi ve Uyum Müdürü görevini sürdürmektedir.

Orhun Emre ÇELİK Sorumlu Aktüer (Danışman)

Orhun Emre Çelik, lisans eğitimini 1998 yılında İstanbul Teknik Üniversitesi İşletme Fakültesi Endüstri Mühendisliği Bölümü'nde tamamladı. Mesleki hayatına 1998 yılında Sigorta Denetleme Kurulu'nda Aktüer Yardımcısı olarak başladı ve 2002 yılında Aktüer olarak atandı. 2003 yılında Kurul'dan ayrılarak Demir Finansal Grup Holding A.Ş. Teftiş Kurulu Başkanlığı görevine başlayan Çelik, sonrasında çeşitli şirketlerde Ar-Ge ve Reasürans Grup Müdürü, Teknik Grup Müdürü ve Teknik Koordinatörlük gibi görevler icra etti. Halen 2009 yılında kurduğu PREFUS danışmanlık şirketini yöneten Orhun Emre Çelik, iyi derecede İngilizce bilmektedir.

Organizasyon Şeması

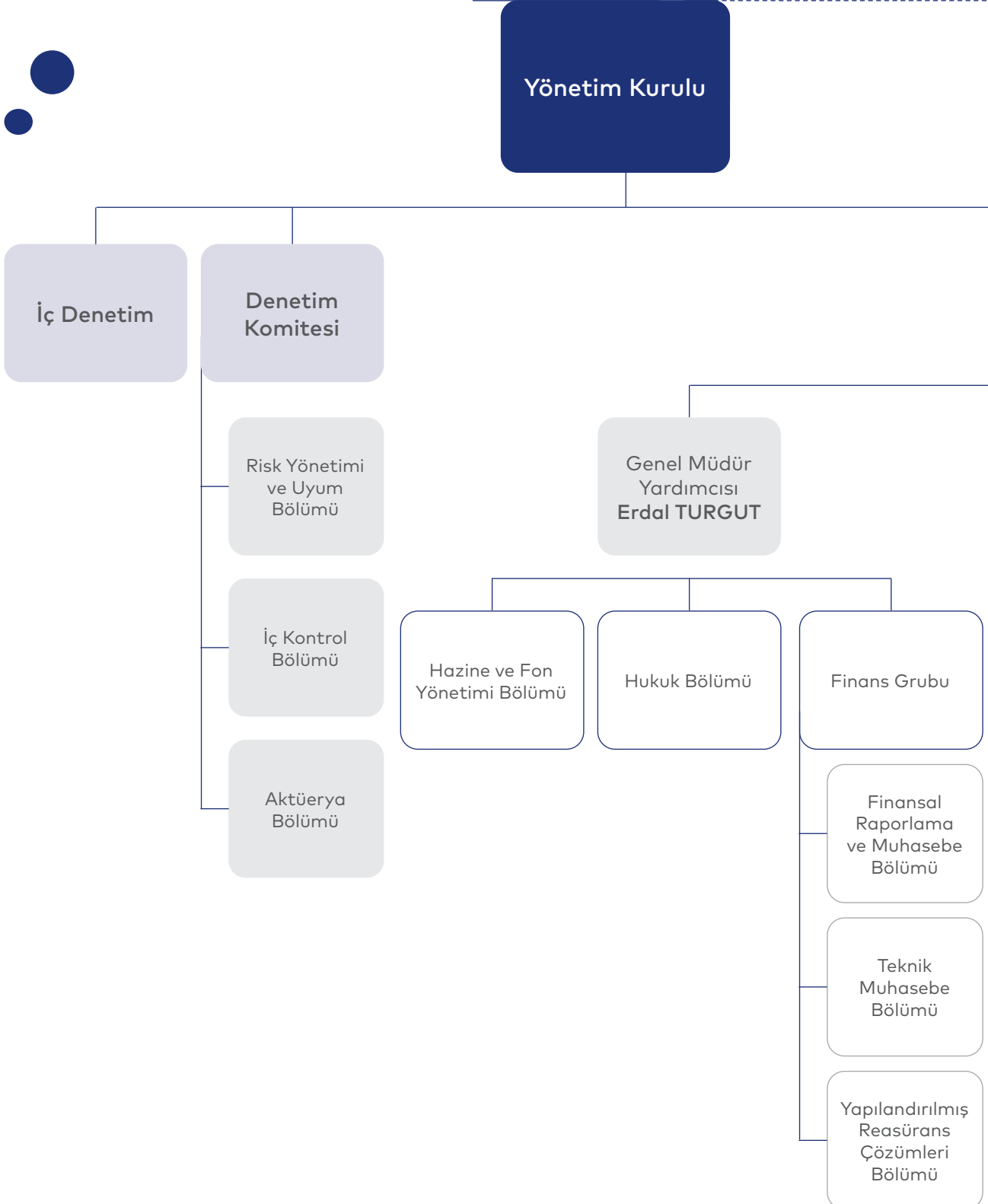

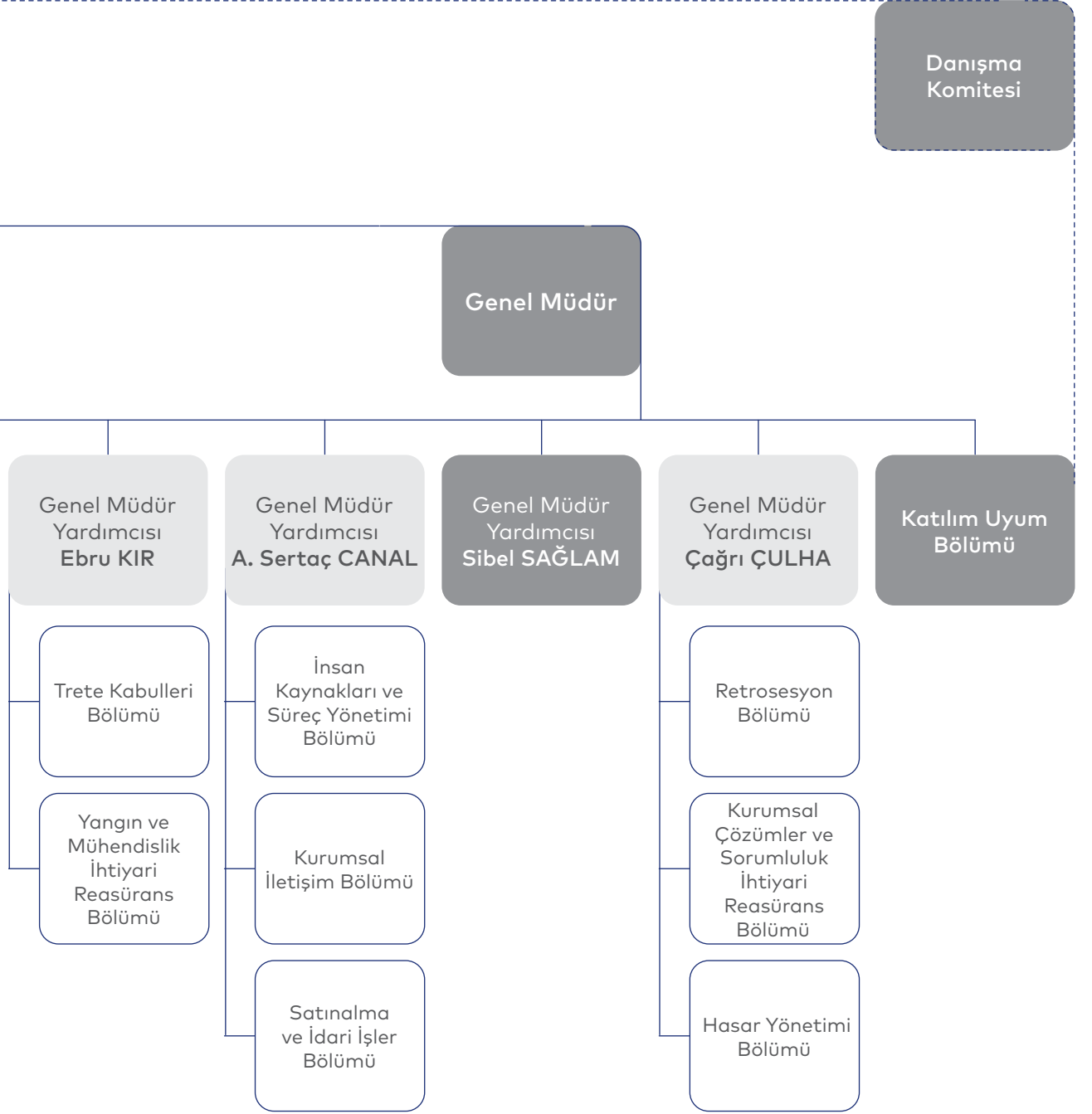





Global Bir Katılım
Reasürans Markası
Olma Vizyonuyla
**Daha Geniş Etki
Alanına Ulaşma
Hedefi**

2022 Yılında Ekonomik ve Sektörel Gelişmeler

Rezerv para birimine sahip olan birçok ülkenin politika faizlerinde **agresif artırımlara gitmesi küresel durgunluk beklentilerini artırırken, ekonomik aktivitede hissedilir zayıflamayı işaret etmektedir.**

KÜRESEL EKONOMİDE GÖRÜNÜM

2022 yılı şubat ayında başlayan Rusya-Ukrayna savaşıyla emtia fiyatları hızlı yükseliş kaydederken, pandemi dönemindeki genişlemeci para politikalarıyla 2021 yılında artışa geçen enflasyon, emtia fiyatlarındaki sıçramayla beklenmeyen seviyelere yükselmiştir. Küresel ekonomide parasal sıkılaşma, enflasyon, büyüme ve emtia fiyatları gündemin ilk sıralarında yer almıştır.

2022 yılı bu anlamda hem Rusya-Ukrayna arasındaki kriz hem de ülkelerin para politikalarında aldığı kararlar neticesinde zorlukların yaşandığı bir yıl olmuştur. Rus

enerji akımlarına yönelik genişleyen bojkot, devamında Rusya'nın Avrupa'ya olan gaz akımını kesmesi enerji piyasalarını önemli derecede sıkıştırmış ve aşırı fiyat seviyeleri test edilmiştir. Savaşın tedarik zincirlerine sekte vurması gıda ve emtia fiyatlarında yükselişi beraberinde getirmiştir.

Artan gıda, enerji ve emtia fiyatları ve bunlara bağlı olarak hem gelişmiş hem de gelişmekte olan ülkelerde rekor seviyelere yükselen enflasyon, başta FED ve ECB olmak üzere merkez bankalarının enflasyonla mücadele aracı olarak parasal sıkılaşmaya gitmesi ve faiz oranlarını yükseltmesi, son olarak Çin hükümetinin sıfır Covid-19 vakası politikası çerçevesinde sıkı

karantina tedbirlerine başvurması, küresel büyüme ve dış ticaret üzerinde olumsuz etkileri olabilecek gelişmeler olarak öne çıkmıştır.

Parasal sıkılaşma politikaları uygulanması beraberinde gelişmekte olan ve az gelişmiş ülkelerde finansman sorunlarının ortaya çıkmasına neden olmuştur. Rezerv para birimine sahip olan birçok ülkenin politika faizlerinde agresif artırımlara gitmesi küresel durgunluk beklentilerini artırırken, ekonomik aktivitede hissedilir zayıflamayı işaret etmektedir. Diğer taraftan, sıkı para politikalarının arz yönlü sorunlar nedeniyle küresel enflasyonu ne ölçüde dizginleyeceği belirsizdir. Ancak, yüksek enflasyonun satın





Küresel ekonomik büyümede zayıflama

Alma gücünü zayıflatması ve sıkılaşan likidite koşullarına bağlı olarak yılın ikinci yarısında risk iştahında oluşan baskılama küresel düzeyde enflasyonun sınırlı ölçüde düşmesine yol açmıştır. ABD'de 2022 aralık ayında enflasyon %7,1'den %6,5 seviyesine, Euro alanında da %10,1'den %9,2 seviyesine gerilemiştir.

Yıl boyunca küresel büyümeye ilişkin olumsuz beklentiler, 2022 ve 2023 yılına ilişkin küresel büyüme tahminlerine de olarak yansımıştır. Nitekim, 2022 yılı Ocak ayında yayınlanan IMF Dünya Ekonomik Görünüm raporunda 2022 yılı ve 2023 yıllarına ilişkin sırasıyla %4,4 ve %3,8 olarak açıklanan küresel büyüme beklentileri,

önce Nisan ayında sırasıyla %3,6 ve %3,6 seviyesine, daha sonra Ekim ayında %3,2 ve %2,7 seviyelerine revize edilmiştir. 2023 yılına girerken, Çin'in pandemi tedbirlerini gevşetmesi, talep göstergelerinin önceki tahmin dönemindeki beklentilerden olumlu seyretmesi tahminlere sınırlı iyimserlik aşlamış, IMF Ocak 2023 güncellemesinde küresel büyüme tahminlerini bu kez yukarı yönlü revize etmiş ve 2022 için %3,4, 2023 için ise %2,9 olarak belirlemiştir.

%3,4

IMF Ocak 2023 güncellemesinde küresel büyüme tahminlerini yukarı yönlü revize etmiş ve 2022 için %3,4, 2023 için ise %2,9 olarak belirlemiştir.

2022 Yılında Ekonomik ve Sektörel Gelişmeler

Türkiye ekonomisi 2022 yılında küresel ekonomiyi etkileyen gelişmelerden benzer şekilde etkilenmekle birlikte, **bu gelişmeler karşısında uygulanan politikalar anlamında diğer ülkelerden farklı bir yol izlemiştir.**

IMF Büyüme Tahminleri (Ocak 2023)	2022	2023	2024
Dünya	3,4	2,9	3,1
Gelişmiş Ekonomiler	2,7	1,2	1,4
ABD	2,0	1,4	1,0
Euro Alanı	3,5	0,7	1,6
İngiltere	4,1	-0,6	0,9
Japonya	1,4	1,8	0,9
Gelişmekte Olan Ekonomiler	3,9	4,0	4,2
Türkiye	5,5	3,0	3,0
Rusya	-2,2	0,3	2,1
Çin	3,0	5,2	4,5
Enflasyon	8,8	6,6	4,3

2023 yılı için özellikle AB bölgesinde daralma ihtimali yüksek kalmayı sürdürmektedir. Özellikle Almanya için resesyon baz senaryo olarak belirlenmiş durumdadır. 2023 yılında faiz artırımını döngülerinin sona ermesi beklenirken, ekonomik yavaşlama ve Rusya-Ukrayna savaşı piyasaların gündeminde yer almaya devam edecektir.

TÜRKİYE EKONOMİSİNDE GÖRÜNÜM

Türkiye ekonomisi 2022 yılında küresel ekonomiyi etkileyen gelişmelerden benzer şekilde etkilenmekle birlikte, bu gelişmeler karşısında uygulanan politikalar anlamında diğer ülkelerden farklı bir yol izlemiştir. 2021 yılının sonlarında uygulanmaya başlayan liralama ve ihracat odaklı büyüme stratejisi, 2022 yılında da izlenmeye devam etmiştir. Bu doğrultuda, TCMB tarafından yılın ikinci yarısında gerçekleştirilen faiz indirimleri ile geçtiğimiz yıl sonunda başlayan kur korumalı mevduat uygulamasının etkileri önemli gelişmeler olarak ön plana çıkmıştır. 2021 yılı sonu itibarıyla %14,00 seviyesinde bulunan politika faizi, Ağustos ayında 100 baz puan, Eylül ayında 100 baz puan, Ekim ayında 150 baz puan ve son olarak Kasım ayında 150 baz puan olacak şekilde toplamda 500 baz puan düşürülerek 2022 yılı sonu itibarıyla %9,00 seviyesine gerilemiştir.

2022 yılı, yabancı ülke merkez bankaları tarafından uygulanan faiz artırımı politikaları neticesinde oluşan kur oynaklıkları, jeopolitik gelişmelere bağlı yaşanan emtia ve dolayısıyla ithalat fiyatlarında yaşanan artışlar ve bazı sektörlerde yaşanan arz kısıtları nedeniyle enflasyon yüksek seyir izlemiştir. Ekim ayında yıllık bazda %85,51 ile yıl içi zirvesini gören enflasyon, Kasım ve Aralık aylarında bazı sektörlerde oluşan spekülasyon fiyat hareketlerine karşı alınan tedbirler, küresel ölçekte enerji fiyatlarında yaşanan geri

çekilme ve yüksek baz etkisi sayesinde düşüş göstermiş ve 2022 yılında yıllık enflasyon %64,27 olarak gerçekleşmiştir.

2022 yılına sınırlı bir iyimserlikle başlayan ve yıl içerisinde yaşanan gelişmelere paralel düşük kalacağı yönünde beklentiler yaratan ekonomik büyüme konusunda pozitif bir yıl geride kalmıştır. Rusya-Ukrayna savaşıyla beraber artan hammadde ve enerji maliyetlerine ek olarak bölgesel tedarik zincirlerindeki aksamaların Türkiye ekonomisinin büyüme performansı üzerindeki etkileri sınırlı olmuştur. 2021 yılında olduğu gibi 2022'de de %12,1 ile en yüksek katkıyı veren özel tüketim harcamaları ile son çeyrekte 4 yılın en yüksek artışını gösteren kamu harcamalarının toplamda %12,8 puanlık etkisi, son çeyrekte daraltıcı etki gösterse de ilk üç çeyrek boyunca büyümeye pozitif katkı veren net ihracat kaleminin %0,6 puan olumlu katkısı, yatırım harcamalarının %0,7 puanlık olumlu etkisi ve stok değişiminden kaynaklı %8,5'lik baskılayıcı etki de göz önünde bulundurulduğunda, Türkiye ekonomisi 2022 yılında, beklentilerin üzerinde %5,6 büyüme kaydetmiştir.

Türkiye Cumhuriyeti Merkez Bankası tarafından 2023 Mart ayında yayınlanan piyasa katılımcıları anketine göre 2023 yılı enflasyon beklentileri ve büyüme beklentileri sırasıyla %37,72 ve %3,5 olarak gerçekleşmiştir.

%5,6

Türkiye ekonomisi 2022 yılında, beklentilerin üzerinde %5,6 büyüme kaydetmiştir.

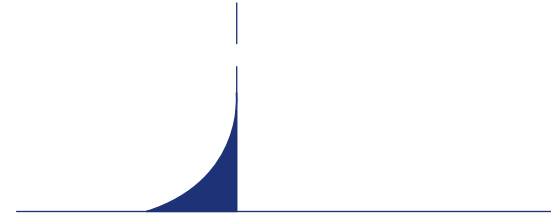

2022 Yılında Ekonomik ve Sektörel Gelişmeler

Sektörün güçlü sermaye yapısı, öncülük eden özel ve kamu kurumlarının varlığı, devletin de destekleyici katkıları sayesinde, sektörün istikrarlı büyüme yolculuğu sürdürülmektedir.

SEKTÖREL GÖRÜNÜM

2022 yılında, Türkiye sigorta sektörü küresel makroekonomik ve konjonktürel belirsizliklerden önemli ölçüde etkilenirken, özellikle enflasyonist baskılar sektörün büyümesi ve kârlılığı üzerinde doğrudan etkili olmuştur.

Yükselen enflasyon, prim üretim tutarlarında yukarı yönlü etki yaratırken, hasar maliyetlerine de olumsuz yansımış; görece yüksek seyreden kur seviyeleri de maliyetleri yukarı çeken unsurlardan biri olmuştur. Genel ekonomik şartlar dışında, artan siyasi ve jeopolitik riskler de sigorta sektörünün hızlı büyümesini sınırlamıştır.

Söz konusu piyasa koşulları, hasar maliyetlerinde yarattığı artışla özellikle yangın ve mühendislik branşları teknik sonuçlarına olumsuz yansırken; bu branşlarda düşük konservasyon, yüksek trete oranları ile hizmet vermekte olan sigorta şirketlerinin trete sonuçlarını da etkileyerek, sigorta şirketlerinin trete anlaşmalarının sürdürülebilirliğini sağlayabilmek

adına risk kabul politikalarında bazı kısıtlamalara gitmelerine neden olmuştur.

Sektördeki bu gelişmelere karşılık Türk Katılım Reasürans ilk faaliyet yılında olmasına rağmen risk kabul politikalarında kısıtlamaya da ihtiyaç duymamış, dünya genelinde ekonomik koşullar nedeniyle kapasite azalmasına rağmen sektöre olabildiğince destek sunmuştur.

Diğer yandan, küresel ısınma ve iklim krizine bağlı olarak gelişen katastrofik olaylar sebebiyle sigorta hasar taleplerinin sayısında ve şiddetindeki artışlar 2022 yılında da devam etmiştir. Küresel sigorta sektörünü baskı altına alan bu eğilim, öz kaynakların ve sermayelerin olumsuz etkilenmesine, risk iştahının ve sektörün reasürans kapasitesinin azalmasına ve dolayısıyla fiyatların yükselmesine neden olmayı sürdürmüştür.

Sigorta sektörü reel büyüme kaydetti.

Türk sigorta sektörü, son yıllarda yapılan düzenlemeler ve reformlar sayesinde pekiştirdiği sağlam yapısı ile bu olumsuz dış etkilerden en az düzeyde etkilenmiştir. Sektörün güçlü sermaye yapısı, öncülük eden özel ve kamu kurumlarının varlığı, devletin de destekleyici katkıları sayesinde, sektörün istikrarlı büyüme yolculuğu sürdürülmektedir.

Türkiye Sigorta Birliği (TSB) 2022 yıl sonu verilerine göre, sigorta sektörü toplam prim üretimi bir önceki yıla göre %123,2'lik büyüme ile 235 milyar TL gerçekleşmiştir. Sektörün enflasyondan arındırıldıktan sonra gösterdiği reel büyüme ise %35,9'dur.

Prim üretiminin 204,3 milyar TL'lik kısmı (%86,9) %133,2 büyüme kaydeden hayat dışı branşlardan gelirken, reel büyüme %41,9 olmuştur.

Hayat dışı tarafta; sağlık sigortası, kasko, zorunlu trafik sigortası, yangın ve doğal afetler ile genel zararlar branşları üretimleriyle

dikkat çeken branşlar olurken, toplam üretimde en büyük payı %28,21 ile "Kara Araçları Sorumluluk" ana branşı almıştır. Bu branşın prim üretimi %147 artışla 57,6 milyar TL olmuştur.

Pandemiyle birlikte ilginin yoğun olduğu sağlık sigortasında %130 oranında bir artışla 30,1 milyar TL'lik prim üretimi; tamamlayıcı sağlıkta ise %199 oranında bir artışla 7,8 milyar TL prim üretimi gerçekleştirilmiştir.

Toplam üretimdeki payı %16,8'den %13,1'e gerileyen hayat branşında 30,9 milyar TL prim üretimi gerçekleşirken, %74,1 nominal, %6'lık reel büyüme gözlenmiştir.

Hayat sigortasında, pandemiyle artan geleceğe dair güvence kaygısının hem teminat hem de birikim özelliği olan ürünler açısından ivmeleyici etkisi izlenmektedir. Yılın ilk yarısında hızlanan tüketici ve ticari krediler, üçüncü çeyrekte makro ihtiyati tedbirlerin de etkisiyle hızını keserken, kredilere yönelik talebin zayıflaması kredi bağlantılı hayat sigortası prim üretimlerini sınırlamıştır. Birikimli hayat sigortaları ise prim üretimi ve toplam prim üretiminden aldığı pay ile yüksek performansını sürdürmüştür.

Bireysel emeklilik sistemi istikrarlı gelişimini sürdürüyor.

Emeklilik Gözetim Merkezi verilerine göre, Gönüllü BES'te 30 Aralık 2022 tarihi itibarıyla devlet katkısı dâhil toplam fon büyüklüğünün 400,1 milyar TL'ye ulaştığı, katılımcı sayısının 7,8 milyon kişiyi aştığı görülmektedir. OKS'de ise aynı tarih itibarıyla fon büyüklüğü 33,3 milyar TL, katılımcı

sayısı 8,3 milyon kişi olarak gerçekleşmiştir. 18 yaşından küçüklerin BES'e dâhil edilmesi katılımcı tabanını genişleterek gönüllü BES'in performansında itici güç etkisi yaratmaya devam etmektedir. 2022 yıl sonu itibarıyla, 18 yaş altı katılımcı grubunda ulaşılan fon büyüklüğü 3 milyar TL olurken, katılımcı sayısı 594.164 kişidir.

2022 yıl sonu itibarıyla gönüllü BES ve otomatik katılım toplamında fon büyüklüğü 433,4 milyar TL kaydedilirken, katılımcı sayısı 16,1 milyon seviyesindedir.

Katılım Sigortacılığı hızlı büyüyor.

Katılım sigortacılığı, İslami prensiplere uygun sigorta ürünleri sunan bir sigorta türüdür. Türkiye'de katılım sigortacılığı, son yıllarda daha da büyüme trendine girmiştir.

Katılım sigortası sektörü, özellikle sağlık, hayat ve araç sigortalarında hizmet vermektedir. Ayrıca, Türkiye'de faaliyet gösteren diğer sigorta şirketleri de katılım sigortası ürünleri sunmaktadır.

Türkiye'de katılım sigortacılığı, giderek daha fazla kişinin İslami prensiplere uygun sigorta ürünleri talep etmesiyle büyümeye devam edecektir. Bu nedenle, katılım sigortası sektörünün geleceği oldukça parlak görünmektedir.

2022 yıl sonu itibarıyla katılım sigortacılığında toplam prim üretimi 2021 yılına göre %120,4 artış ile 12 milyar TL'yi aşmıştır. Hayat dışı prim üretimi 11,3 milyar TL olurken, hayat branşında 714 milyon TL kaydedilmiştir. Katılım sigortacılığında da kara araçları sorumluluk 3,8 milyar TL ile en yüksek prim tutarına ulaşan alt branş olmuştur.

%123,2

Sigorta sektörü toplam prim üretimi bir önceki yıla göre %123,2'lik büyüme ile 235 milyar TL gerçekleşmiştir.



2022 Yılında Türk Katılım Reasürans

2022 yıl sonu itibarıyla 104 milyon TL değerinde öz kaynaklara sahip olan Türk Katılım Reasürans, **işletmenin sürekliliği ve güçlü mali bünyenin oluşturulması ekseninde yılı tamamlamıştır.**

8 Eylül 2021 tarihinde tescil edilerek faaliyetlerine başlayan Türk Katılım Reasürans, 2022 yılı itibarıyla katılım esasları çerçevesindeki reasürans iş kabullerine başlamış; sektör ihtiyaçlarının karşılanması, sektöre derinlik ve dinamizm kazandırılması ve sektör paydaşlarının risk yönetimi konusunda elini güçlendirecek bir yapının kurulabilmesine imkân sağlanması misyonu çerçevesinde operasyonlarını şekillendirmiştir.

Türkiye'deki katılım sigortacılığı sektörünün sağlıklı ve sürdürülebilir gelişimine destek sağlamak ve tüm dünyada gelişen bu pazarda Türkiye'nin önemli bir oyuncu olabilmesi adına hayat dışı sigorta gruplarında katılım reasüransı hizmeti veren Türk Katılım Reasürans, ilk faaliyet yılında 9 farklı ana branşta ürettiği toplam 387,3 milyon TL brüt prim ile Türkiye reasürans pazarında %4'lük paya sahip olmuştur.

2022 yılında, 26,8 milyon TL'lik teknik bölüme aktarılan yatırım gelirlerinin de etkisiyle 229, 4 milyon TL teknik gelir elde edilmiştir. Yılın tamamında gerçekleşen 83,8 milyon TL brüt hasar ödemesinin yanı sıra 68,6 milyon TL tutarındaki muallak tazminatlardaki değişim ile birlikte toplamda 152,3 milyon TL gerçekleşen hasar ortaya çıkmıştır. 61,6 milyon TL'lik faaliyet giderlerinin de dâhil edilmesiyle 2022 yılında toplamda 227,6 milyon TL teknik gider oluşmuştur.

Türk Katılım Reasürans, 1,8 milyon TL'lik teknik bölüm dengesi sayesinde 2022 yılında 2,1 milyon TL'lik vergi öncesi dönem kârı kaydetmiştir.

31 Aralık 2022 tarihi itibarıyla 365 milyon TL'ye yaklaşan aktif büyüklük içerisinde likit varlıkların oranı %42 olarak gerçekleşirken aktif kalitesinin yüksek tutulması adına likit yapının inşası ve

korunması bu dönem olduğu gibi devam eden dönemlerde de birincil hedef olarak belirlenmiştir.

2022 yıl sonu itibarıyla 104 milyon TL değerinde öz kaynaklara sahip olan Türk Katılım Reasürans, işletmenin sürekliliği ve güçlü mali bünyenin oluşturulması ekseninde yılı tamamlamış ve 'Sigorta ve Reasürans ile Emeklilik Şirketlerinin Sermaye Yeterliliklerinin Ölçülmesine ve Değerlendirilmesine İlişkin Yönetmelik' hükümleri doğrultusunda yapılan sermaye yeterliliği hesaplamasına göre de 44,4 milyon TL sermaye fazlası elde etmiştir.







Mali Güce ve
Uzmanlığa Dayalı
**Başarılı
Performans**

2022 Yılı Faaliyetleri

Trete Reasüransı

Türk Katılım Reasürans yurt içi piyasalarda reasürans desteği sunmaya başlarken, **kuruluş hedeflerine ve iş prensiplerine uygun olarak farklı coğrafyalarda pazarlama faaliyetlerini de yürütmeye başlamıştır.**

Katılım piyasasına destek

2022 yılı trete kabulleri; yurt içinde yerleşik 4 müşteri ile 6 trete imzalanarak sonuçlanmıştır.

Katılım sigortacılığı sektöründeki gelişim Türkiye’de yerli bir katılım reasürörünün varlığına olan ihtiyacı arttırmıştır. 2021 yılında bu amaçla kurulan Türk Katılım Reasürans A.Ş., 2022 yılı başından itibaren trete reasüransında Türk piyasasına destek vermeye başlamıştır. Katılım sigortacılığı şirketlerinden gelen talepler; trete koşul ve şartları, trete yapısı, trete performansı, iş kabul yaklaşımı gibi kriterler doğrultusunda incelenerek trete değerlendirme süreçleri tamamlanmış ve kabul faaliyetleri yürütülmüştür.

Türk Katılım Reasürans, yurt içi katılım sigortacılığı ihtiyacına olabildiğince yüksek düzeyde yanıt

vermeye çalışmış, tarım, yangın, mühendislik, sorumluluk ve nakliyat branşları olmak üzere bölüşmeli ve bölüşmesiz tretelerde sektöre kapasite desteği sağlamıştır.

2022 yılı trete kabulleri; yurt içinde yerleşik 4 müşteri ile 6 trete imzalanarak sonuçlanmıştır. Yurt dışında yerleşik şirketlerle bağlantılar kurulmuş olup, görüşme ve ziyaretler sürdürülmektedir.

2022 yılında trete brüt prim üretimi 385,8 milyon TL olarak gerçekleşmiştir. Türk Katılım Reasürans A.Ş.’nin 2022 iş kabul yılı için tahmini brüt prim tutarı 235.294.633 TL’dir. 2023 iş kabul yılı





Yerel reasürans kapasitesi ihtiyacında artış

İçin ise Türkiye'deki enflasyon ve artması beklenen şirket sayısının da etkisiyle tahmini brüt prim tutarı 790.219.220 TL olarak beklenmektedir.

Türk Katılım Reasürans yurt içi piyasalarda reasürans desteği sunmaya başlarken, kuruluş hedeflerine ve iş prensiplerine uygun olarak farklı coğrafyalarda pazarlama faaliyetlerini de yürütmeye başlamış; güvence ihraç eden küresel bir reasürans şirketi olma odağında stratejik adımlar atmıştır.

Global piyasalarda son yıllarda peş peşe yaşanan pandemi süreci, Rusya-Ukrayna savaşı, orman yangınları, sel, kasırga vb. katastrofik olaylar dünya genelinde ekonomik koşulların kötüleşmesine sebep olmuş, reasürans piyasaları da bu durumdan fazlasıyla etkilenmiştir. Reasürörlerin risk iştahının azalması, yerel reasürans kapasitesine olan ihtiyacı arttırmış, Türk Katılım Reasürans faaliyetinin ilk yılı olmasına rağmen ortaya çıkan bu ihtiyaca en yüksek düzeyde yanıt vermiştir.

Güçlü Kapasite

Türk Katılım Reasürans faaliyetinin ilk yılı olmasına rağmen ortaya çıkan kapasite ihtiyacına en yüksek düzeyde yanıt vermiştir.

İhtiyari Reasürans

Türk Katılım Reasürans, iş ortaklarına yapıcı, çevik ve açık iletişim ilkeleri çerçevesinde hizmet vererek, **teknik disiplinini bozmadan dengeli, sürdürülebilir ve teknik sonuçları sektöre göre pozitif ayırışan bir portföy oluşturmuştur.**

Teknik iş kabul disiplini

Türk Katılım Reasürans, ihtiyari iş kabul süreçlerini yapılandırırken, teknik iş kabul disiplinini kurumsal kültürünün yapı taşı olarak konumlandırmıştır.

Türk Katılım Reasürans A.Ş. İhtiyari Yangın ve Mühendislik bölümü reasürans kabullerine 1 Ocak 2022 tarihi itibarıyla başlamış olup yangın, elektronik cihaz, makine kırılması, inşaat ve montaj bütün riskler branşları için ihtiyari risk kabulü yapmaktadır.

Türk Katılım Reasürans kuruluş amaçlarına uygun olarak yurt içi katılım sigorta piyasasının ihtiyaç duyduğu ihtiyari kapasite desteğini sağlayabilmek adına, kârlı ve sürdürülebilir büyümeye dayanan bir portföy oluşturabilme hedefi ile risk kabullerini sürdürmektedir.

Türk Katılım Reasürans, ihtiyari iş kabul süreçlerini yapılandırırken, teknik iş kabul disiplinini kurumsal kültürünün yapı taşı olarak konumlandırmıştır. 2022 yılı

teknik kârlılık açısından tüm sigorta sektörü zorlu bir yıl yaşamasına rağmen, Türk Katılım Reasürans, iş ortaklarına yapıcı, çevik ve açık iletişim ilkeleri çerçevesinde hizmet vererek, teknik disiplinini bozmadan dengeli, sürdürülebilir ve teknik sonuçları sektöre göre pozitif ayırışan bir portföy oluşturmuştur. Şirket, ülkemizde başta endüstriyel riskler olmak üzere büyük alt yapı yatırımlarından, turizm tesislerine, enerji santrallerinden, endüstriyel risklere kadar geniş bir faaliyet çerçevesi için güvence sağlamıştır.

2022 yılında yaşanan ekonomik gelişmeler ve doğal afetlerin hasar maliyetlerinde yarattığı artış hem katılım hem de konvansiyonel sigorta pazarında yangın ve





Teknik kârlılık açısından zor bir yıl

mühendislik branşlarının teknik sonuçlarında olumsuz etki yaratmıştır. Bu durum sigorta şirketlerinin trete sonuçlarına da yansımış olup trete anlaşmalarının sürdürülebilirliğini sağlayabilmek amacıyla sektörel düzeyde risk kabul politikalarında bazı kısıtlamalara gidildiği ve piyasada daralan arzın etkisiyle fiyatların bir miktar yükseldiği gözlenmiştir. 2023 yılında da piyasadaki arzın daralmaya devam etmesi durumunda fiyatların yukarı yönlü hareketliliğini sürdürmesi beklenmektedir.

Türk Katılım Reasürans, 2022 yılı Ocak ayında başlayan faaliyetlerinde, yangın ve mühendislik bölümü olarak ilk ihtiyari reasürans anlaşmasını

Mart 2022 tarihinde imzalayarak portföyünü oluşturmaya başlamış ve 2022 yılını 1.452.730 TL brüt üretim ile tamamlamıştır. Katılım sigortacılığı reasüransının ülkemizde ilk olması sebebiyle ihtiyari prim üretimi konvansiyonel üretim rakamlarına göre kısmen düşük olsa da 2023 yılında faaliyete geçen piyasa yapıcı sigorta şirketlerinin de etkisiyle gelişecektir.

Türk Katılım Reasürans'ın önümüzdeki yıl için en büyük hedefi, temellerini attığı kurumsal kültür çerçevesinde hizmetlerini sürdürerek, ülkemizin ekonomisine katma değer üreten bir şirket olmaktır.

1,5
milyon TL

Katılım sigortacılığı reasüransı ülkemizde ilk olması sebebiyle gelişme potansiyeline sahiptir.

Retrosesyon

Artan hasar maliyetlerinin kazançlar üzerindeki olumsuz etkisine karşı koymak için **sigorta şirketlerinin enflasyonun itici güçlerini anlaması ve buna göre bilanço ve rezerv yönetimi adımları atması gerekmektedir.**

Küresel ekonomik büyümede yavaşlama ve yüksek enflasyon ortamının sigorta piyasasına etkileri izlenmektedir. Yavaşlayan büyüme ile sigorta talebinde azalma eğiliminin yanı sıra yüksek enflasyon sonucu özellikle hayat dışı sigortalarda daha fazla olmak üzere hasar maliyetleri artmaktadır. Covid-19 salgınının ekonomik etkileri, küresel tedarik zincirlerindeki aksamalar ve Ukrayna'daki savaş nedeniyle yükselen enerji fiyatları, gıda enflasyonu ve jeopolitik belirsizliklerin uzun vadede dolaylı yansımaları, doğrudan etkilerden ağır basacaktır. Birkaç büyük ekonominin önümüzdeki yıl içerisinde resesyona girmesi öngörülmektedir.

Sektörde yakın vadede, olumsuz konjonktürden en çok yangın ve mühendislik ve motor branşları etkilenmeye devam edecektir. İnşaatta, arz kesintileri ve işgücü eksikliklerinin, onarım ve yeniden inşa maliyetlerinde artışa ve dolayısıyla daha yüksek hasar tutarlarına yol açmasını beklenebilir. Motor branşında, yedek-parça eksikliği ve tedarik zincirindeki aksamalar hasar maliyetlerinin artmasına sebebiyet vermektedir. Kaza, motor sorumluluk ve genel sorumluluk ürünlerinde yüksek enflasyon bedensel yaralanma hasarlarının tutarlarını arttıracaktır. Artan hasar maliyetlerinin kazançlar üzerindeki olumsuz etkisine karşı koymak için sigorta şirketlerinin enflasyonun itici güçlerini anlaması ve buna göre bilanço ve

rezerv yönetimi adımları atması gerekmektedir.

Fitch'in küresel reasürans raporunda birleşik hasar rasyosu 2023 yılı için %94 civarı olarak tahminlenmesinin yanı sıra yüksek enflasyon ortamı ve iklim değişikliği dolayısıyla hasar trendlerinin öngörülebilirliğinin de azaldığı belirtilmiştir.

2022 yılı yenilemeleri akabinde piyasalarda direkt poliçe primlerinde fiyat artışları yansıtılırken, yüksek enflasyon, daha sık rastlanan iklim değişikliğine dayalı hasarlar, Ukrayna savaşı ve özellikle de Eylül sonu ABD'nin Florida eyaletindeki lan kasırgası piyasada negatif etki yaşatmaya devam etmiş ve 2023 yenilemelerinin zorlaşmasına neden olmuştur. Hasarların





Maliyetlerde yükseliş ve kapasitelerde daralma

reasürans şirketlerinin bilançoları üzerinde yarattığı baskıya son yıllardaki düşük kârlılık da eklendiğinde reasürans sektörüne sunulan kapasitelerde daralma ve portföylerinde bölgesel ve risk anlamında farklılık yaratılarak uzun vadeli sürdürülebilir stratejilerin belirlendiği görülmüştür. Küresel katastrofik reasürans programlarının maliyetlerindeki yükseliş trendi 2023 Ocak ayı yenilemelerinde de gözlemlenmiştir.

Piyasanın önemli bazı oyuncularını bölgesel ve/veya genel operasyonlarını sınırlamayı tercih etmişler bu da reasürans piyasasının daralmasına neden olmuştur. İklim değişikliği için atılan küresel adımların henüz etkilerinin görülmemesi nedeniyle 2023 yılında ikincil risk olarak adlandırılan seylap, fırtına, dolu

ve kuraklık hasarlarında şiddet ve frekans olarak önceki yılları aratmayan bir yıl beklentisi içinde olunacaktır. Yerel piyasada olduğu gibi küresel piyasalarda da reasürörlerin mevcut durumlarını devam ettirmesi, ancak piyasadaki poliçe fiyatlarının artmaya devam etmesi ile dengelenebilecektir. Birçok coğrafya için tretelerde risklerin tek tek sıralandığı koruma tiplerine geçilerek Siyah Kuğu (Black Swan) olarak adlandırılan ve öngörülemeyen risklerin kaldırılarak belirsizliklerin azaltılmasına çalışılmaktadır. Risklerin sıralanmadığı ve sadece istisnaların listelendiği "tüm riskler" poliçe tiplerinde ise bu durum gri alanların olmasına ve anlaşmaların birbirine paralel olmamasına sebebiyet verebilmektedir.

% **94**

Fitch'in küresel reasürans raporunda birleşik hasar rasyosu 2023 yılı için %94 civarı olarak tahminlenmiştir.

Ana Reasürans Uygulaması

Türk Katılım Reasürans, Katılım Ana Reasürans Uygulamasını 2022 yılı içerisinde teknik hesaplamalara ilişkin yeni fonksiyonların eklenmesi, **performansa ilişkin iyileştirmeler yapılması ve Türk Reasürans Ana Reasürans uygulaması üzerinde yapılan geliştirmelerin yansıtılması faaliyetlerini tamamlayarak daha güçlü bir uygulama haline getirmiştir.**

BPM projesi

İş Akış Yönetimi (BPM) projesi kapsamında, şirket faaliyetlerinde ihtiyaç duyulan Muhaberat Yönetimi, Talep, Olay ve Problem Yönetimi, Dış Yazışma, Entegre Yönetim Sistemleri süreçleri tamamlanarak hayata geçirilmiştir.

Bilgi-Teknoloji Sistemleri

Türk Katılım Reasürans A.Ş.'nin Proje ve Teknoloji Yönetimi esaslarına ilişkin bilgiler aşağıda detaylandırılmıştır:

2022 Yılı BT Kazanımları

Türk Katılım Reasürans, 2021 yılı sonunda canlı sisteme aldığı Katılım Ana Reasürans Uygulamasını 2022 yılı içerisinde teknik hesaplamalara ilişkin yeni fonksiyonların eklenmesi, performansa ilişkin iyileştirmeler yapılması ve Türk Reasürans Ana Reasürans uygulaması üzerinde yapılan geliştirmelerin yansıtılması faaliyetlerini tamamlayarak daha güçlü bir uygulama haline getirmiştir.

İş Akış Yönetimi (BPM) projesi kapsamında, şirket faaliyetlerinde ihtiyaç duyulan Muhaberat Yönetimi, Talep, Olay ve Problem Yönetimi, Dış Yazışma, Entegre Yönetim Sistemleri süreçleri tamamlanarak hayata geçirilmiştir.

Türk Katılım Reasürans A.Ş. ihtiyaçları doğrultusunda mevcut Türk Reasürans SAP FI ve TRM uygulamasında gerekli düzenleme ve uyarlamalar gerçekleştirilmiş ve yapılan çalışmalar canlı ortama alınmıştır.



Güncel teknolojiyle etkin süreçler

Hazine SGS Projesi kapsamında finansal tabloların xml olarak Sigorta ve Bilgi Gözetim Merkezi'ne (SBM) entegrasyonu ile ilgili geliştirilmiş bir yazılım ürününün implementasyonu gerçekleştirilmiş ve canlı geçişi tamamlanarak Hazine tarafından talep edilen finansal tablolarının yasal gereksinimler doğrultusunda xml formatında web servis entegrasyonu ile aktarılması sağlanmıştır.

E-Defter Projesi kapsamında SAP ile uyumlu ve Gelir İdaresi Başkanlığı tarafından yetkili olarak tanımlanmış aracı firma ile E-Defter implementasyon çalışmaları gerçekleştirilmiş ve ilgili çalışma canlı ortama alınarak şirketin yasal olarak mükellef olduğu E-Defter'lerin Gelir İdaresi Başkanlığı'na aktarılması sağlanmıştır.

E-Defter

SAP ile uyumlu ve Gelir İdaresi Başkanlığı tarafından yetkili olarak tanımlanmış aracı firma ile E-Defter implementasyon çalışmaları gerçekleştirilmiştir.

İnsan Kaynakları ve Yetenek Yönetimi

Türk Katılım Reasürans, sigorta sektöründe global bir güç olma vizyonu ile **katılım reasüransı alanındaki rotasında başarıyla ilerlerken güçlü insan kaynakları uygulamalarıyla etkin ve sürdürülebilir gelişim alanları sağlamaktadır.**

Aktif yapı

İnsan kaynakları, iş gücünün yapısal değişimlerini takip eden, yeni teknolojik gelişmeleri iş süreçlerinde uygun biçimde konumlandıran aktif bir yapıya sahiptir.

Türk Katılım Reasürans, sigorta sektöründe global bir güç olma vizyonu ile katılım reasüransı alanındaki rotasında başarıyla ilerlerken güçlü insan kaynakları uygulamalarıyla etkin ve sürdürülebilir gelişim alanları sağlamaktadır.

Kurumsal düzeydeki stratejik seçimlere uyumlu biçimde faaliyetlerini sürdüren insan kaynakları, hem yerel hem de uluslararası bağlamda iş gücünün yapısal değişimlerini takip eden, yeni teknolojik gelişmeleri iş süreçlerinde uygun biçimde konumlandıran aktif bir yapıya sahiptir.

Şirket, etkin insan kaynakları uygulamalarıyla farklı donanım ve yeteneklere sahip nitelikli çalışanları kapsayıcı bir biçimde pozitif çıktılar üretme amacıyla organize etmekte; çalışanların potansiyel gelişim alanlarını destekleyerek kişisel kariyer süreçlerine katkı sağlarken, aynı zamanda Türk Sigorta sektörüne değer katmalarını amaçlamaktadır.



Etkin insan kaynakları uygulamaları

Uygulanmakta olan yetkinlik ve iş değerleri modelleri sayesinde çalışanların yeteneklerini ve potansiyellerini, en üst seviyede gösterebilecekleri alanlar açılmakta ve uzmanlaşmalarına imkân sağlanmaktadır. Sektörün ihtiyaç duyduğu profesyonelleri ve geleceğin yöneticilerini yetiştirmeyi hedefleyen Türk Katılım Reasürans, çalışanlarına teknik reasürans odaklı olanlar başta olmak üzere birçok eğitim sağlamaktadır.

Uzmanlaşma

Uygulanmakta olan yetkinlik ve iş değerleri modelleri sayesinde çalışanların yeteneklerini ve potansiyellerini, en üst seviyede gösterebilecekleri alanlar açılmakta ve uzmanlaşmalarına imkân sağlanmaktadır.

Katılım Uyum

Türk Katılım Reasürans faaliyetlerini **Danışma Komitesi'nin görüşleri ve katılım risk yönetimi ilkelerini esas alarak yürütmektedir.**

Katılım esaslı sigortacılık, katılım esasları çerçevesinde sigortacılık ve bireysel emeklilik faaliyetlerinin yürütülmesi için gerekli usul ve esasları düzenlemektir. Türk Katılım Reasürans faaliyetlerini Danışma Komitesi'nin görüşleri ve katılım risk yönetimi ilkelerini esas alarak yürütmektedir.

Katılım esaslı sigortacılık kapsamında Türk Katılım Reasürans A.Ş. aşağıda yer alan prensiplere riayet etmektedir:

- İslami kurumsal yönetim mekanizmasının kurulması (danışma komitesi, katılım uyum birimi, katılım iç denetim mekanizması),

- Dinen meşru olmayan konu ve risklerin teminat altına alınmaması,
- Finansal varlıkların katılım esasları çerçevesinde yönetilmesi.

Katılım Uyum Bölümü üç kişilik bir ekipten oluşmakta olup; bir Uzman ve iki Uzman Yardımcısı ile genel müdüre bağlı olarak faaliyetlerini yürütmektedir.

Türk Katılım Reasürans A.Ş.'de Katılım Uyum Birimi Yönetmelikle belirlenen görev ve sorumluluklarını ifa ederken aşağıda belirtilen fonksiyonlar çerçevesinde görevini icra etmektedir:

Katılım Risk Yönetimi Fonksiyonu; Faaliyetlerin katılım esasları ile uyumlu olmamasından veya yanlış algılanmasından kaynaklanan, itibar ve müşteri kaybı gibi olumsuz sonuçlara yol açan durumları önlemek amacıyla aşağıda yer alan faaliyetler icra edilir.

- Katılım risk stratejisini belirlemek.
- Katılım risklerini tespit etmek ve değerlendirmek.
- Katılım risklerini yönetmek ve varsa kaybı telafi edici önerilerde bulunmak.

Katılım Gözetim Fonksiyonu; Faaliyetlerin katılım esasları





Katılım esaslarına uygun hizmetler

ile uyumlu olmasını sağlamak amacıyla aşağıda yer alan faaliyetler icra edilir.

- Ürün ve hizmetlerin katılım esaslarına uygunluğunu izlemek.
- Faaliyetlerin danışma komitesi kararları ile uyumluluğunu gözetmek.
- Denetim, talep ve şikâyet sonucu oluşan tespitleri değerlendirmek.
- Veri paylaşımı ve raporlama süreçlerine katkı sağlamak.

Katılım Araştırma ve Geliştirme Fonksiyonu; Faaliyetlerin sürekliliğini ve geliştirilmesi sağlamak amacıyla aşağıda yer alan faaliyetler icra edilir.

- Danışma komitesi sekretaryasını yürütmek.
- Danışma komitesine arz edilecek konulara ilişkin gerekli araştırmayı yapmak, bilgi ve belgeleri toplamak, kararları muhafaza etmek ve ilgili birimlerle paylaşmak.

• Ürün ve hizmet geliştirme süreçlerine katkı sunmak.

• Ulusal ve uluslararası alandaki ilgili şer'i kararları ve standartları takip etmek.

Danışma Komitesi

Üyeler

Türk Katılım Reasürans A.Ş. Danışma Komitesi 3 üyeden oluşmaktadır.

Adı Soyadı	Komitedeki Görevi
Prof. Dr. Hamdi DÖNDÜREN	Başkan
Doç. Dr. Yusuf Erdem GEZGİN	Başkan Vekili
Adem YÖNDEN	Üye

Türk Katılım Reasürans A.Ş. Danışma Komitesi 2022 yılında faaliyetlerini katılım reasürans mevzuat ve prensiplerine uygun sürdürebilmek için toplamda 12 toplantı yapmıştır. Yapılan Danışma Komitesi toplantılarında 3 İcazet Belgesi verilmiş ve birçok değerlendirme yapılarak kararlar alınmıştır.

Danışma komitesi, şirket yönetim kuruluna bağlı olarak faaliyet göstermekte ve raporlamayı doğrudan şirket yönetim kuruluna yapmaktadır.

Katılım sigortacılığı mevzuat esaslarına göre Danışma komitesi;

- Katılım esasları çerçevesinde ürün ve hizmet geliştirme ve sistem iyileştirme süreçlerine, politika ve prosedürlerin oluşturulmasına katkıda bulunmaktır.

- Sunulacak ürün ve hizmetler ile düzenlenecek form, sözleşme, poliçe ve bilgilendirme metinlerine onay vermektedir.

- Şirket faaliyetlerinin katılım esaslarına uyumuna ilişkin soruları cevaplamakta, gerekirse alternatif çözümler sunmaktadır.

- Katılım esaslarının uygulanması ve katılım finans alanında Ülkemiz ve dünyadaki gelişmeler hususunda yönetim kuruluna ve ilgili birimlere danışmanlık yapmaktadır.

- Sunulan ürün ve hizmetler ile faaliyetlerin katılım esasları ile uyumlu yürütülüp yürütülmediğine ilişkin yılda en az bir defa olmak üzere uygunluk görüşü vermektedir.

- Yılda en az bir kez olmak üzere şirket ve kuruluş nezdinde katılım esaslarına ilişkin eğitim vermektedir.

Danışma Komitesi kararlarında;

- Danışma komitesi, sigortacılık veya bireysel emeklilik faaliyetlerinin katılım esasları çerçevesinde icra edilmesini sağlamak amacıyla karar almakta ve karara esas teşkil eden ilgili İslami hükümlere gerekçesi ile yer verilmektedir.

- Karar verilmesi gereken konuya ilişkin açık İslami hükümlerin olmaması durumunda, fıkıh usulü tatbik ederek karar vermektedirler.

Danışma komitesi üyeleri, verecekleri karara ilişkin gerekli bilgi ve belgeleri katılım uyum biriminden talep etmektedir. Şirket veya kuruluşun ilgili birimleri, talep edilen bilgi ve belgeleri katılım uyum birimine gecikmesizin ve eksiksiz olarak sunmaktadır.

Danışma komitesi ilgili takvim yılı içerisindeki şirket veya kuruluş faaliyetlerinin katılım esaslarına uygun yürütülüp yürütülmediğine ilişkin tespitlerin ve değerlendirmelerin yer aldığı bir rapor hazırlamış ve söz konusu raporu ilgili yıl sonunu müteakip en geç üçüncü ayın sonuna kadar şirket veya kuruluş yönetim kuruluna sunmuştur.

Danışma komitesi, katılım sertifikası sahibi olan veya söz konusu sertifikaya sahip olmakla yükümlü olan personele yılda en az bir kez olmak üzere eğitim vermiştir.

Toplantı sayısı

Türk Katılım Reasürans A.Ş. Danışma Komitesi 2022 yılında faaliyetlerini katılım reasürans mevzuat ve prensiplerine uygun sürdürebilmek için toplamda 12 toplantı yapmıştır. Yapılan Danışma Komitesi toplantılarında 3 İcazet Belgesi verilmiş ve birçok değerlendirme yapılarak kararlar alınmıştır.

Değerlendirme ve icazetler

2022 yılında Danışma Komitesi tarafından 2 adet icazet alınmış ve 3 adet değerlendirme yapılmıştır. Genel İcazet ve Kur Korumalı Vadeli Mevduat Hesabı İcazeti alınmış ve Türkiye'de Tekafül ve Retekafül Sigorta Uygulaması Değerlendirmesi, Teysir Değerlendirmesi ve Türev Ürünlerin Değerlendirilmesi yapılmıştır.

Hesap Dönemi İçerisinde Yapılan Özel Denetime ve Kamu Denetimine İlişkin Açıklamalar

Şirket, 5018 sayılı Kamu Maliye Yönetimi ve Kontrol Kanunu ile 6085 sayılı Sayıştay Kanunu hükümleri uyarınca T.C. Sayıştay Başkanlığı tarafından gerçekleştirilecek denetimlere tabidir. Şirket ayrıca, 12 aylık dönemlerde tam bağımsız denetim; 6 aylık dönemlerde ise sınırlı inceleme faaliyetlerini yerine

getirmek üzere bağımsız denetim şirketi olarak Güney Bağımsız Denetim ve Serbest Mali Müşavirlik Anonim Şirketi'ni (A Member Firm of Ernst & Young Global Limited) görevlendirmiştir.

Türk Katılım Reasürans A.Ş., yıllık gelir ve kurumlar vergisi beyannameleri ve bunlara ekli mali tablolar ve bildirimlerin denetim

ve tasdik işleri ile diğer işlerin 3568 sayılı Serbest Muhasebeci Mali Müşavirlik ve Yeminli Mali Müşavirlik Kanunu ve ilgili diğer kanunlara ve mevzuata göre gerçekleştirilmesi amacıyla Kuzey Yeminli Mali Müşavirlik ve Bağımsız Denetim Anonim Şirketi'ni yetkilendirmiştir.

Diğer Bilgiler

Şirket aleyhine açılan ve şirketin mali durumunu ve faaliyetlerini etkileyebilecek nitelikteki davalar ve olası sonuçları hakkında bilgiler

31 Aralık 2022 tarihi itibarıyla Şirket aleyhine açılmış, Şirket'in mali durumunu ve faaliyetlerini etkileyebilecek nitelikte herhangi bir dava ve olası sonuç bulunmamaktadır.

Mevzuat hükümlerine aykırı uygulamalar nedeniyle Şirket ve Yönetim Organu üyeleri hakkında uygulanan idari veya adli yaptırımlara ilişkin açıklamalar

Bulunmamaktadır.

Şirketin dâhil olduğu risk grubu ile yaptığı işlemlere ilişkin bilgiler

Türk Katılım Reasürans'ın ödenmiş sermayesinde %100 pay sahibi olan Türk Reasürans A.Ş., ilişkili kuruluş olarak tanımlanmaktadır. Şirket, dâhil olduğu risk grubu ile yaptığı mal veya hizmet alımı ya da satım işlemleri yürürlükteki kanunlar uyarınca piyasa şartlarına uygunluk ilkesine bağlı olarak gerçekleştirilmektedir.

Grup içi işlemler reasürans, bilgi teknolojileri hizmetleri ve grup içi hizmetleri kapsamaktadır.

Dönem içerisinde Şirket'in dâhil olduğu risk grubu ile gerçekleştirdiği işlemlerin detayları, ilişikteki finansal tablolara ilişkin dipnotlarda sunulmaktadır.

Şirketin yıl içinde yapmış olduğu bağış ve yardımlar ile sosyal sorumluluk projeleri çerçevesinde yapılan harcamalara ilişkin bilgiler

Şirket yapacağı bağışları, Esas Sözleşmesi'nde yer alan ilgili madde hükümlerine uygun olarak yerine getirmekte olup 2022 yılında herhangi bir bağış yapmamıştır.

Şirket'in sermayesinin karşılıksız kalıp kalmadığına veya borca batık olup olmadığına ilişkin tespit ve yönetim organı değerlendirmeleri

Türk Katılım Reasürans, mevcut yükümlülükleri ile potansiyel riskleri nedeniyle oluşabilecek zararlarına karşı yeterli miktarda öz sermaye bulundurma noktasında gerekli özeni göstermektedir. Bu kapsamda Şirket, 23 Ağustos 2015

tarih ve 29454 sayılı Resmî Gazete'de yayımlanan "Sigorta ve Reasürans ile Emeklilik Şirketlerinin Sermaye Yeterliliklerinin Ölçülmesine ve Değerlendirmesine İlişkin Yönetmelik" esaslarına uygun olarak sermaye yeterliliği hesaplamasını gerçekleştirmektedir. 31 Aralık 2022 tarihi itibarıyla yapılan sermaye yeterliliği hesaplaması sonucuna göre, Şirket'in 44.431.157 TL sermaye fazlası bulunmaktadır.

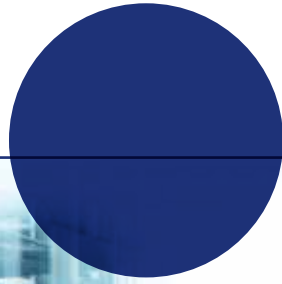



Sağlam Kurumsal
Yapı ve
Yönetim Yetkinliği

Özet Yönetim Kurulu Raporu

Sayın Ortağımız,

Türk Katılım Reasürans'ın 2022 yılı faaliyet raporunu ve mali tablolarını onay ve görüşlerinize sunmadan önce dünya ve Türkiye ekonomisi ile sektörümüzde yaşanan gelişmeler ve şirketimizin raporlama dönemindeki faaliyetleri ve sonuçları hakkında özet bilgi paylaşmak isteriz.

2022 yılına pandeminin devam eden etkileri ile başlayan dünya ekonomisi Şubat ayı sonunda başlayan Rusya-Ukrayna savaşı ile hem enerji ve emtia fiyatlarında hem de tedarik zincirlerinde ciddi sorunlarla yüzleşmek zorunda kaldı. Merkez bankalarının uyguladığı sıkılaştırıcı para politikaları ile birleşen ve ekonomilere enflasyon baskısı olarak yansıyan bu kriz, küresel büyümeye ilişkin beklentileri de olumsuz etkiledi; 2022 ve 2023 yılına ilişkin küresel büyüme tahminlerinde negatif revizyonlara gidildi. 2022 yılı ocak ayında yayınlanan IMF Dünya Ekonomik Görünüm raporunda 2022 yılı ve 2023 yıllarına ilişkin sırasıyla %4,4 ve %3,8 olarak açıklanan küresel büyüme beklentileri, önce Nisan ayında sırasıyla %3,6 ve %3,6 seviyesine, daha sonra Ekim ayında %3,2 ve %2,7 seviyelerine revize edildi.

İki ülke arasında yaşanan krizin çözüme kavuşmaması ve derinleşmesi sonucunda oluşan enflasyonist baskı, merkez bankalarının parasal sıkılaştırma politikaları uygulamasına neden oldu ve gelişmekte olan ve az gelişmiş ülkelerde finansman sorunlarına yol açtı. FED 2022 yılının Mart ayında faiz artırımına başlayarak yıl sonuna kadar devam etti ve 2023 yılının ilk yarısına kadar enflasyon tarafındaki gelişmeleri yakından takip ederek gerektiğinde faiz artırımlarına devam edecekleri mesajını verdi. FED ile birlikte birçok merkez bankası faiz artışlarını gündemlerine aldı. ECB 2022 yılının Temmuz ayında başladığı faiz artırımlarına yıl sonuna kadar devam ederken, belirledikleri enflasyon hedefine ulaşana kadar artışların devam edeceğini işaret etti.

Yıl boyunca yüksek seyreden enflasyon, merkez bankalarının sıkılaştırma adımları ve faiz artırım döngüleriyle yılın son aylarında gerileme eğilimine girdi. 2023 yılında faiz artırım döngülerinin sona ermesi, en çok gündeme gelecek konuların başında ekonomik yavaşlama ve resesyon olması beklenmektedir.

Türkiye ekonomisi de 2022 yılında küresel ekonomiyi etkileyen gelişmelerden benzer şekilde etkilenmekle birlikte, bu gelişmeler karşısında uygulanan politikalar anlamında diğer ülkelerden farklı bir yol izlemiştir. 2021 yılının sonlarında uygulanmaya başlayan liralasma ve ihracat odaklı büyüme stratejisi, 2022 yılında da izlenmeye devam etmiştir. Bu doğrultuda, TCMB tarafından yılın ikinci yarısında gerçekleştirilen faiz indirimleri ile geçtiğimiz yıl sonunda başlayan kur korumalı mevduat uygulamasının etkileri önemli gelişmeler olarak ön plana çıkmıştır.

2022 yılı, yabancı ülke merkez bankaları tarafından uygulanan faiz artırım politikaları neticesinde oluşan kur oynaklıkları, jeopolitik gelişmelere bağlı yaşanan emtia ve dolayısıyla ithalat fiyatlarında yaşanan artışlar ve bazı sektörlerde yaşanan arz kısıtları nedeniyle yüksek seyir izlemiştir.

2022 yılına sınırlı bir iyimserlikle başlayan ve yıl içerisinde yaşanan gelişmelere paralel düşük kalacağı yönünde beklentiler yaratan ekonomik büyüme konusunda ise pozitif bir yıl geride kalmıştır. Türkiye ekonomisi 2022 yılında, beklentilerin üzerinde %5,6 büyümeye kaydetmiştir.

Türkiye Cumhuriyeti Merkez Bankası tarafından 2023 Mart ayında yayınlanan piyasa katılımcıları anketine göre 2023 yılı enflasyon beklentileri ve büyüme beklentileri sırasıyla 37,72 ve %3,5 olarak gerçekleşmiştir. IMF ise Küresel Ekonomik Görünüm raporunu Ocak 2023'te güncellemiş ve yayınladığı raporda Türkiye için 2022 yılı büyüme tahminini yukarı yönlü revize etmiştir. Daha önceki raporda %5,0 büyüme tahmininde bulunan IMF, bu oranı %5,5 olarak revize etmiştir.



Türk Katılım Reasürans, 2022 yılı itibarıyla katılım esasları çerçevesindeki reasürans iş kabullerine başlamış; sektör ihtiyaçlarının karşılanması, sektöre derinlik ve dinamizm kazandırılması ve sektör paydaşlarının risk yönetimi konusunda elini güçlendirecek bir yapının kurulabilmesine imkân sağlanması misyonu çerçevesinde operasyonlarını şekillendirmiştir.

Türkiye'deki katılım sigortacılığı sektörünün sağlıklı ve sürdürülebilir gelişimine destek sağlamak ve tüm dünyada gelişen bu pazarda Türkiye'nin önemli bir oyuncu olabilmesi adına hayat dışı sigorta gruplarında katılım reasüransı hizmeti veren Türk Katılım Reasürans, ilk faaliyet yılında ürettiği 387 milyon TL'yi aşan brüt primleri sayesinde Türkiye reasürans pazarında %4'lük paya sahip olmuştur.

31 Aralık 2022 tarihi itibarıyla 365 milyon TL'ye yaklaşan aktif büyüklük içerisinde likit varlıkların oranı %42 olarak gerçekleşirken aktif kalitesinin yüksek tutulması adına likit yapının inşası ve korunması bu dönem olduğu gibi devam eden dönemlerde de birincil hedef olarak belirlenmiştir.

2022 yıl sonu itibarıyla 104 milyon TL değerinde öz kaynaklara sahip olan Türk Katılım, işletmenin sürekliliği ve güçlü mali bünyenin oluşturulması ekseninde yılı tamamlamış ve 'Sigorta ve Reasürans ile Emeklilik Şirketlerinin Sermaye Yeterliliklerinin Ölçülmesine ve Değerlendirilmesine İlişkin Yönetmelik' hükümleri doğrultusunda yapılan sermaye yeterliliği hesaplamasına göre de 44,4 milyon TL sermaye fazlası elde etmiştir.

Türk Katılım Reasürans'ın 2022 yılı faaliyet raporunu ve mali tablolarını onay ve görüşlerinize sunar; 2022 yılını hedeflerimiz doğrultusunda tamamlamamızda emeği geçen Yönetim Ekibimiz ve çalışanlarımıza teşekkür eder, değerli destekleri için Yönetim Kurulumuz adına şükranlarımızı sunarız.

Türk Katılım Reasürans Yönetim Kurulu

Yönetim Kurulu ve Üst Yönetime İlişkin Bilgiler

Yönetim Kurulu

Ahmet GENÇ	Yönetim Kurulu Başkanı
Ayşe DİLBAY	Yönetim Kurulu Başkan Vekili
Cebrail TAŞKIN	Yönetim Kurulu Üyesi
Fatih HASDEMİR	Yönetim Kurulu Üyesi
Ahmet DENİZ	Yönetim Kurulu Üyesi
Fatih Mehmet BAL	Yönetim Kurulu Üyesi
Zekiye Selva EREN	Yönetim Kurulu Üyesi ve Genel Müdür

Üst Yönetim

Selva EREN	Yönetim Kurulu Üyesi ve Genel Müdür
Sibel SAĞLAM	Genel Müdür Yardımcısı

Yönetim Kurulu Hakkında

Yönetim Kurulu, 1 Başkan ve 6 üyeden oluşmaktadır.

Yönetim Kurulu, Yönetim Kurulu Başkanı'nın veya Yönetim Kurulu Başkan Vekili'nin çağrısı üzerine her bir Yönetim Kurulu üyesine toplantı tarihinden en az 15 gün önce gerekli ve yazılı gündemle birlikte, elektronik posta ya da iadeli taahhütlü mektup yoluyla yapılarak takvim yılında en az 4 kere ve gerekli olan her halde Yönetim Kurulu üye tam sayısının çoğunluğu ile toplanmaktadır.

2022 yılında Yönetim Kurulumuz tarafından 62 farklı başlıkta

karar alınmış olup toplantıların tamamına Yönetim Kurulu Başkanı ve tüm Yönetim Kurulu Üyeleri katılım sağlamıştır. Yönetim Kurulu toplantı gündemlerini Genel Müdürlükçe sunulan önergeler oluşturmaktadır. Gündem dışında gerekli görülen hususlar toplantı esnasında ele alınmaktadır.

25.03.2022 tarihinde yapılan 2022 Yılı Olağan Genel Kurul Toplantısı'nda Yönetim Kurulu Üyelerinin seçimine ilişkin oy birliği ile kabul edilen karar gereği Yönetim Kurulu Başkanlığına Dr. Ahmet Genç, Yönetim Kurulu Başkan Vekilliğine Ayşe Dilbay, Yönetim Kurulu Üyeliğine Dr.

Cebrail Taşkın, Dr. Fatih Hasdemir, Suat Sarıgül, Murat Isıyel, Fatih Mehmet Bal ve Zekiye Selva Eren getirilmiş, görev süreleri 3 yıl olarak belirlenmiştir. 09.05.2022 tarihinde alınan Yönetim Kurulu kararı ile Suat Sarıgül ve Murat Isıyel üyelikten ayrılmıştır. 11.08.2022 tarihinde alınan Yönetim Kurulu kararı ile Ahmet Deniz ve Fatih Mehmet Bal yönetim kurulu üyeliğine getirilmiştir.

Şirket Genel Kurulu'nca verilen izin çerçevesinde yönetim organı üyelerinin şirketle kendisi veya başkası adına yaptığı işlemler ile rekabet yasağı kapsamındaki faaliyetleri hakkında bilgiler

Türk Reasürans A.Ş.'nin, 25 Mart 2022 tarihinde yapılan 2021 Yılı Olağan Genel Kurul Toplantısı'nda, Yönetim Organı Üyelerine Şirket konusuna giren işleri kendisi veya başkası adına yapmaları, bu nevi işleri yapan şirketlerde ortak olabilmeleri ya da diğer işlemleri yapabilmeleri hususunda Türk Ticaret Kanunu'nun 395 ve 396'ncı maddeleri gereğince herhangi bir karar alınmamış olup, Yönetim Organı Üyeleri'nin rekabet yasağı kapsamında değerlendirilebilecek herhangi bir faaliyeti bulunmamaktadır.

Yönetim organı üyeleri ile üst düzey yöneticilere sağlanan mali haklar

31 Aralık 2022 tarihinde sona eren hesap döneminde, yönetim kurulu başkan ve üyelerine huzur hakkı ödemesi gerçekleştirilmemiştir, üst düzey yöneticilere 1.080.595 TL ücret ve benzeri menfaat sağlanmıştır.

Verilen ödenekler, yolculuk, konaklama ve temsil giderleri ile ayni ve nakdi imkânlar, sigortalar ve benzeri teminatların toplam tutarlarına ilişkin bilgiler

31 Aralık 2022 tarihinde sona eren hesap döneminde, yönetim kurulu başkanı ve üyeleri ile üst düzey yöneticilere 78.477 TL tutarında yolculuk, konaklama, temsil, ayni ve nakdi imkânlar sağlanmıştır.

Şirket Uygunluk Beyanı

Şirketimizin 2022 yılı Faaliyet Raporu'nun, 28 Ağustos 2012 tarih ve 28395 sayılı Resmi Gazete'de yayımlanarak yürürlüğe giren 'Şirketlerin Yıllık Faaliyet Raporu'nun Asgari İçeriğinin Belirlenmesi Hakkında Yönetmelik' ile 7 Ağustos 2007 tarih ve 26606 sayılı Resmi Gazete'de yayımlanarak yürürlüğe giren 'Sigorta ve Reasürans ile Emeklilik Şirketlerinin Mali Bünyelerine İlişkin Yönetmelik'te belirlenen usul ve esaslar çerçevesinde hazırlandığını beyan ederiz.

İstanbul, 11 Temmuz 2023



Dr. Ahmet Genç
Yönetim Kurulu Başkanı



Selva Eren
Yönetim Kurulu Üyesi ve
Genel Müdür



Sibel Sağlam
Genel Müdür Yardımcısı

Faaliyet Raporuna İlişkin Bağımsız Denetçi Görüşü

YÖNETİM KURULUNUN YILLIK FAALİYET RAPORUNA İLİŞKİN BAĞIMSIZ DENETÇİ RAPORU

Türk Katılım Reasürans A.Ş. Şirketi Genel Kurulu'na,

1) Görüş

Türk Katılım Reasürans Anonim Şirketi'nin 1 Ocak 2022-31 Aralık 2022 hesap dönemine ilişkin yıllık faaliyet raporunu denetlemiş bulunuyoruz.

Görüşümüze göre, yönetim kurulunun yıllık faaliyet raporu içinde yer alan finansal bilgiler ile Yönetim Kurulunun Şirketin durumu hakkında yaptığı irdelemeler, tüm önemli yönleriyle, denetlenen tam set finansal tablolarla ve bağımsız denetim sırasında elde ettiğimiz bilgilerle tutarlıdır ve gerçeği yansıtmaktadır.

2) Görüşün Dayanağı

Yaptığımız bağımsız denetim, Kamu Gözetimi, Muhasebe ve Denetim Standartları Kurumu (KGK) tarafından yayımlanan Türkiye Denetim Standartlarının bir parçası olan Bağımsız Denetim Standartlarına (BDS'lere) uygun olarak yürütülmüştür. Bu Standartlar kapsamındaki sorumluluklarımız, raporumuzun Bağımsız Denetçinin Yıllık Faaliyet Raporunun Bağımsız Denetimine İlişkin Sorumlulukları bölümünde ayrıntılı bir şekilde açıklanmıştır. KGK tarafından yayımlanan Bağımsız Denetçiler için Etik Kurallar (Etik Kurallar) ve bağımsız denetimle ilgili mevzuatta yer alan etik hükümlere uygun olarak Şirketten bağımsız olduğumuzu beyan ederiz. Etik Kurallar ve mevzuat kapsamındaki etiğe ilişkin diğer sorumluluklar da tarafımızca yerine getirilmiştir. Bağımsız denetim sırasında elde ettiğimiz bağımsız denetim kanıtlarının, görüşümüzün oluşturulması için yeterli ve uygun bir dayanak oluşturduğuna inanıyoruz.

3) Tam Set Finansal Tablolara İlişkin Denetçi Görüşümüz

Şirket'in 1 Ocak 2022-31 Aralık 2022 hesap dönemine ilişkin finansal tabloları hakkında 3 Nisan 2023 tarihli denetçi raporumuzda olumlu görüş bildirmiş bulunuyoruz.

4) Yönetim Kurulunun Yıllık Faaliyet Raporuna İlişkin Sorumluluğu

Şirket yönetimi, 6102 sayılı Türk Ticaret Kanununun (TTK) 514 ve 516 ncı maddelerine ve 7 Ağustos 2007 tarih ve 26606 sayılı Resmi Gazete'de yayımlanan "Sigorta ve Reasürans ile Emeklilik Şirketlerinin Mali Bünyelerine İlişkin Yönetmelik" hükümleri uyarınca yıllık faaliyet raporuyla ilgili olarak aşağıdakilerden sorumludur:

- Yıllık faaliyet raporunu bilanço gününü izleyen ilk üç ay içinde hazırlar ve genel kurula sunar.
- Yıllık faaliyet raporunu; şirketin o yıla ait faaliyetlerinin akışı ile her yönüyle finansal durumunu doğru, eksiksiz, dolambaçsız, gerçeğe uygun ve dürüst bir şekilde yansıttak şekilde hazırlar. Bu raporda finansal durum, finansal tablolara göre değerlendirilir. Raporda ayrıca, şirketin gelişmesine ve karşılaşması muhtemel risklere de açıkça işaret olunur. Bu konulara ilişkin yönetim kurulunun değerlendirmesi de raporda yer alır.
- Faaliyet raporu ayrıca aşağıdaki hususları da içerir:
 - Faaliyet yılının sona ermesinden sonra şirkette meydana gelen ve özel önem taşıyan olaylar,
 - Şirketin araştırma ve geliştirme çalışmaları,
 - Yönetim kurulu üyeleri ile üst düzey yöneticilere ödenen ücret, prim, ikramiye gibi mali menfaatler, ödenekler, yolculuk, konaklama ve temsil giderleri, ayni ve nakdî imkânlar, sigortalar ve benzeri teminatlar.

Yönetim kurulu, faaliyet raporunu hazırlarken Ticaret Bakanlığının ve ilgili kurumların yaptığı ikincil mevzuat düzenlemelerini de dikkate alır.

Faaliyet Raporuna İlişkin Bağımsız Denetçi Görüşü

5) Bağımsız Denetçinin Yıllık Faaliyet Raporunun Bağımsız Denetimine İlişkin Sorumluluğu

Amacımız, TTK hükümleri, Tebliğ çerçevesinde yıllık faaliyet raporu içinde yer alan finansal bilgiler ile Yönetim Kurulunun yaptığı irdelemelerin, Şirketin denetlenen finansal tablolarıyla ve bağımsız denetim sırasında elde ettiğimiz bilgilerle tutarlı olup olmadığı ve gerçeği yansıtmayı yansıtmadığı hakkında görüş vermek ve bu görüşümüzü içeren bir rapor düzenlemektir.

Yaptığımız bağımsız denetim, BDS'lere uygun olarak yürütülmüştür. Bu standartlar, etik hükümlere uygunluk sağlanması ile bağımsız denetimin, faaliyet raporunda yer alan finansal bilgiler ve Yönetim Kurulunun yaptığı irdelemelerin finansal tablolarla ve denetim sırasında elde edilen bilgilerle tutarlı olup olmadığına ve gerçeği yansıtmayı yansıtmadığına dair makul güvence elde etmek üzere planlanarak yürütülmesini gerektirir.

Bu bağımsız denetimi yürütüp sonuçlandıran sorumlu denetçi Fatih Polat'tır.

Güney Bağımsız Denetim ve Serbest Muhasebeci Mali Müşavirlik Anonim Şirketi
A member firm of Ernst & Young Global Limited

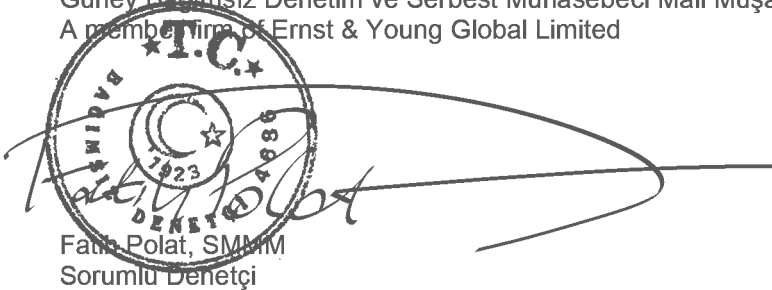
Fatih Polat, SMMM
Sorumlu Denetçi

11 Temmuz 2023
İstanbul, Türkiye

Dönem Sonu ile Raporun Hazırlanması Arasında Meydana Gelen Değişiklikler

TMS 10'da tanımlandığı üzere raporlama döneminden sonraki olaylar, raporlama dönemi sonu ile finansal tabloların yayımlanması için onaylandığı tarih arasında işletmelerin lehine ya da aleyhine meydana gelen; 'raporlama döneminden sonraki düzeltme gerektiren olaylar' ile 'raporlama döneminden sonraki düzeltme gerektirmeyen olaylar' olarak iki türe ayrılan olaylardır.

Şirket'in, dönem sonu ile raporun onaylanması arasında meydana gelen olaylar, ilişikteki finansal tablolara ilişkin dipnotlarda yer almaktadır.

Esas Sözleşme Değişikliği

Bulunmamaktadır.

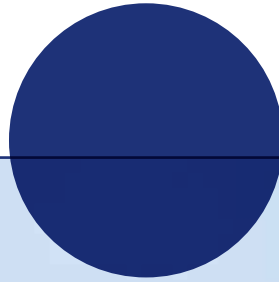



Dođru Yapılandırılmıř
Risk Yönetimi ile
**Verimli Kaynak
Kullanımı**

Mali Durum, Kârlılık ve Tazminat Ödeme Gücüne İlişkin Değerlendirme

31 Aralık 2022 tarihi itibarıyla 365 milyon TL'ye yaklaşan aktif büyüklük içerisinde likit varlıkların oranı %42 olarak gerçekleşirken aktif kalitesinin yüksek tutulması adına likit yapının inşası ve korunması bu dönem olduğu gibi devam eden dönemlerde de birincil hedef olarak belirlenmiştir.

2022 yıl sonu itibarıyla 104 milyon TL değerinde öz kaynaklara sahip olan Türk Katılım, işletmenin sürekliliği ve güçlü mali bünyenin oluşturulması ekseninde yılı tamamlamış ve 'Sigorta ve Reasürans ile Emeklilik Şirketlerinin Sermaye Yeterliliklerinin Ölçülmesine ve Değerlendirilmesine İlişkin Yönetmelik' hükümleri doğrultusunda yapılan sermaye yeterliliği hesaplamasına göre de 44,4 milyon TL sermaye fazlası elde etmiştir.

1 Ocak – 31 Aralık 2022 tarihleri arasında kapsayan dönemde 9 farklı ana branşta toplam 387 milyon TL tutarında brüt prim üretilerek katılım sigortacılığı sektörüne reasürans koruması verilmiştir. 26,8 milyon TL'lik teknik bölüme aktarılan yatırım gelirlerinin de etkisiyle 229, 4 milyon TL teknik gelir elde edilmiştir.

2022 yılının tamamında gerçekleşen 83,8 milyon TL brüt hasar ödemesinin yanı sıra 68,6 milyon TL tutarındaki muallak tazminatlardaki değişim ile birlikte toplamda 152,3 milyon TL gerçekleşen hasar ortaya çıkmıştır. 61,6 milyon TL'lik faaliyet giderlerinin de dâhil edilmesiyle 2022 yılında toplamda 227,6 milyon TL teknik gider oluşmuştur.

2022 yılında gerçekleşen 1,8 milyon TL'lik Teknik bölüm dengesi sayesinde 2022 yılı 2,1 milyon TL'lik vergi öncesi dönem kârı ile tamamlanmıştır.

Kâr Dağıtım Politikası

Şirketimiz Türk Katılım Reasürans A.Ş., kâr dağıtım işlemlerini Türk Ticaret Kanunu, Vergi Kanunları ve Sigortacılık mevzuatı hükümleri ile Şirket Esas Sözleşmesi'nde yer alan ilgili maddeler çerçevesinde gerçekleştirmektedir.

Kâr dağıtımının belirlenmesinde pay sahiplerinin menfaatleri ile Şirket menfaati arasındaki hassas dengenin korunması hedeflenmekte olup; yasal kayıtlarda bulunan kâr dağıtımına konu kaynakların yeterliliği, kârlılık, nakit durum, sermaye gereksinimi ile yatırım ve finansman politikaları dikkate alınmaktadır.

Safi kârın bir kısmının veya tamamının gelecek yıla veya yedek akçeye aktarılması, dağıtılacak kârın nakit olarak ödenmesi ya da sermayeye eklenmesi ve mevzuatta öngörülen yasal sürelerde dağıtım yapılması konularında karar vermeye Genel Kurul yetkilidir. Kâr dağıtımına ilişkin Yönetim Kurulu teklifine istinaden; Genel Kurul takdiri ile karar verilmektedir. Yönetim Kurulu, yıllık olağan genel kurul toplantısı öncesi 'Kâr Dağıtım Tablosu'nu onaylayarak Genel Kurul'a kâr dağıtım önerisini sunmaktadır.

Sigortacılık Kanunu ve ilgili mevzuatlar ile vergi mevzuatı ve genel kabul görmüş muhasebe ilkelerine uygun olarak hazırlanan ve bağımsız denetimden geçmiş finansal tablolarda yer alan net dönem kârı ve dağıtılabilir kâr üzerinden belirlenecek kâr dağıtım, dağıtım tabi tutulmadan önce varsa geçmiş yıl zararları düşüldükten sonra aşağıdaki sıra ve ilkelere uygun olarak yapılır:

• Türk Ticaret Kanunu'nun 519'uncu maddesinin birinci fıkrası uyarınca net dönem kârının %5'i, ödenmiş sermayenin %20'sine ulaşıncaya kadar genel kanuni yedek akçe olarak ayrılır. Kanunen zorunlu yedek akçeler ayrılmaksızın kâr payı dağıtımına, kârın ertesi yıla aktarılmasına veya ihtiyari yedek akçe ayrılmasına karar verilemez.

• Genel Kurul, net dönem kârının kalan kısmının, tamamen veya kısmen yedek akçe olarak ayrılmasına veya pay sahiplerine dağıtılmasına karar verebilir. Türk Ticaret Kanunu'nun 519'uncu maddesinin 2'nci fıkrasının (c) bendi hükmü saklıdır.

• Genel Kurul, dağıtılmasına karar verilen kâr payının, Yönetim Kurulu'nun teklif ettiği tarihte dağıtılmasına karar verebileceği gibi yasal süreler içerisinde olması şartıyla farklı bir tarihte de dağıtılmasına karar verebilir.

Şirketimizde kârdan pay alma konusunda imtiyazlı hisse bulunmamaktadır.

Şirket Esas Sözleşmesi'nde kâr payı avansı dağıtılmasını öngören bir düzenleme bulunmamaktadır.

İç Kontrol Faaliyetleri

İç kontrol faaliyetlerinde birinci savunma hattını "Şirketin tüm icrai birimleri" oluşturmaktadır. İşbu icrai birimlerin personeli kendi yetki ve sorumluluk alanlarındaki günlük faaliyetleri ile bütünleşik olarak iç kontrol etkinliğinin idame ettirilmesinden ilk seviyede sorumludur. İç Kontrol Bölümü ise bu süreçte etkin iç kontroller tasarlayıp izlemek ve konsolide sonuçlar üretmekle yükümlüdür.

İç kontrol faaliyetleri; Şirket varlıklarının korunmasının, faaliyetlerin etkin ve verimli bir şekilde Kanuna ve ilgili diğer mevzuata, şirket içi politikalar ile kurallara ve sigortacılık teamüllerine uygun olarak yürütülmesinin, muhasebe ve finansal raporlama sisteminin güvenilirliğinin, bütünlüğünün ve bilgilerin zamanında elde edilebilirliğinin sağlanması amacıyla güderek yürütülen kontrol, değerlendirme ve raporlama faaliyetleridir.

İç Kontrol Envanteri ve İç Kontrol Sorumluları

"İç Kontrol Envanteri", iç kontrol faaliyetlerinin çerçevesini oluşturmakla birlikte, Şirket faaliyet ve işlemlerinin ilgili mevzuata, şirketin amaç, hedef ve ilkeleri ile şirket yönetiminin belirlediği politika ve kurallara, yetkilere, uygulama esaslarına ve talimatlara uyum ve uygunluğunun kontrol edilmesi amacıyla yürütülen faaliyet neticesinde oluşturulmuştur. Belirlenen risklere ilişkin iç kontrol faaliyetleri aktif yürütülmekte olup düzeltici aksiyonlar iç kontrol süreci içerisinde yürütülmektedir. Envanterde yer alan kontrol noktalarının periyodik olarak uygulanmasından Müdürlükler bünyesinde belirlenen iç kontrol personeli sorumlu olup sürecin koordinasyonundan İç Kontrol Bölümü sorumludur.

İç kontrol faaliyetlerinin çerçevesini "İç Kontrol Envanteri" oluştururken mevzuata uyum ve uygunluk kontrolleri, maddi varlıklara ilişkin kontroller, limitlere uygunluk incelemeleri, onay ve

yetki sistemine ilişkin kontroller, mutabakat kontrolleri, bilgi ve iletişim sistemlerine ilişkin kontroller, finansal raporlama sistemlerine yönelik kontroller, iletişim kanallarına ilişkin kontrolleri kapsar.

İşbu kontroller ile faaliyet ve işlemlerin ilgili mevzuata, şirketin amaç, hedef ve ilkeleri ile şirket yönetiminin belirlediği politika ve kurallara, yetkilere, uygulama esaslarına ve talimatlara uyum ve uygunluğunun kontrol edilmesi amaçlanır.

İç Kontrol Raporlaması

Her çeyrek "İç Kontrol Faaliyetleri Raporu" düzenlenerek Genel Müdürlüğe ve Denetim Komitesine sunulur. Raporda gerçekleştirilen iç kontrol faaliyetlerine ilişkin bilgi ve sonuçlar yer alır. İç kontrol faaliyetleri sırasında saptanarak iletilen hata, noksanlık ve olumsuzluklar ilgili birimlerce derhal ve titizlikle değerlendirilerek, gerekli tamamlayıcı, düzeltici veya giderici tüm önlemler en kısa sürede alınır; sonuç ve gelişmeler ilgili makamlarca izlenir.

İç Denetim Faaliyetleri

Şirketimizde iç denetim faaliyetleri, 25.11.2021 tarih ve 31670 sayılı Resmî Gazete’de yayımlanan "Sigortacılık ve Özel Emeklilik Sektörlerinde İç Sistemlere Dair Yönetmelik" ile Şirketimiz "İç Denetim Yönetmeliği" gereğince ve bu yönetmeliklerde belirtilen esaslar dâhilinde İç Denetim Müdürlüğü tarafından yürütülmektedir.

İç Denetim, doğrudan Şirketin Yönetim Kurulu'na bağlı olarak ve idari açıdan bağımsız olarak örgütlenmiştir.

İç denetim sistemi;

- Şirket faaliyetlerinin Kanun ve ilgili diğer mevzuat ile Şirket içi strateji, politika, ilke ve hedefler doğrultusunda yürütüldüğü ve iç kontrol, risk yönetimi ve aktüerya sistemlerinin etkinliği ile yeterliliği hususunda Yönetim Kurulu'na makul bir güvence sağlanması,
- Elektronik bilgi sistemlerinin, muhasebe kayıtları ile finansal raporların doğruluğu ve güvenilirliği, Şirket içi düzenlemeler çerçevesinde Yönetim Kurulu'na yapılan raporlamalar ile kamu kurumları başta olmak üzere harici taraflara yapılan raporlamaların doğruluğu, güvenilirliği ve zaman kısıtlamalarına uygunluğu,

Operasyonel faaliyetlerin, mevzuata ve belirlenmiş olan usullere uygunluğu ile bunlara ilişkin iç kontrol uygulama usullerinin işleyişi iç kontrol ve risk yönetimi sistemlerinin etkinliği ve yeterliliği hususunda güvence sağlanması,

Eksiklik, hata, hile, usulsüzlüklerin tespiti ve yeniden ortaya çıkmasının önlenmesi ve şirket kaynaklarının etkin ve verimli olarak kullanılmasına yönelik görüş ve önerilerde bulunulması faaliyetlerinden oluşur.

İç denetim faaliyeti dönemsel ve riske dayalı olarak planlanmış denetimler, dönem içinde oluşan ihtiyaçlar doğrultusunda gerçekleştirilen özel denetimler ve hizmet alımları dâhil Şirket'in tüm faaliyetleri ile genel müdürlük birimlerini kapsar.

Bu genel düzenlemeler kapsamında hazırlanan ve Yönetim Kurulu'nca onaylanan İç Denetim Planı:

- Riske dayalı değerlendirmeler sonucunda önem ve öncelik sıralamasına da yer verilerek dönem içerisinde denetlenecek alanları,

Denetimlerin amacı ile denetlenecek her bir alan veya faaliyet ile ilgili özet risk değerlendirmelerini, Kanun ve ilgili diğer mevzuatı,

Planlanan denetim çalışmasının gerçekleştirileceği zamanı ve denetim dönemini,

Denetim faaliyetleri için gerekli olan kaynakları ve kaynak kısıtlamalarının olası etkilerini,

Şirket içinde tüm varlıkların, hesap ve kayıtların, belgelerin, personelin ve şirketin güvenliğini etkileyebilecek diğer tüm unsurların yerinde incelenmesini,

Çeşitli kontrol dokümanları ve araçları üzerinden genel veya özel gözlemleri ve izlemeye dayalı kontrol ya da inceleme yapılmasını,

Şirketin merkez teşkilatındaki birimlerinin sigortacılık mevzuatına, şirket hedef ve politikalarına, şirketçe alınan kararlara uygun çalışıp çalışmadığının tespit edilmesini kapsar.

İç Denetim Planı kapsamında Türk Katılım Reasürans A.Ş. bünyesinde 2022 yılında 9 adet birim denetimi ve 1 adet Uyum Programı denetimi gerçekleştirilmiştir.

Risk Yönetimi Faaliyetleri

Riskler ve yönetim organının değerlendirmesi

Risk yönetimi faaliyetlerinin temel amacı; Şirketin aktif kalitesi ile belirli bir getiri karşılığında üstlenmeyi göze aldığı risk düzeyinin, sigortacılık ve reasürans faaliyetlerine ilişkin mevzuatın öngördüğü sınırlar ve şirketin risk toleransı ile uyumunun sağlanmasıdır.

Bu amaca yönelik temel strateji; Risk Yönetimi ve Uyum departmanı tarafından risk yönetimi faaliyetlerinin risk odaklı bir yaklaşımla ve konuyla ilgili mevzuat ile uluslararası düzeyde kabul gören ilke, esas ve standartlar çerçevesinde; bağımsız, tarafsız, amaca yönelik, verimli ve etkin bir biçimde ve özenle planlanıp yürütülmesi ve yönetilmesidir. Bu doğrultuda, mümkün ve uygun olan gelişmiş araç ve yöntemlerin kullanılması esastır.

Şirketin öngörülen risklere karşı uygulayacağı risk yönetimi politikasına ilişkin bilgiler

Risk yönetimi faaliyetlerinde birinci savunma hattını, riskleri üstlenen ve yöneten "Şirketin tüm icrai birimleri" oluşturmaktadır. İşbu

icrai birimlerin personeli kendi yetki ve sorumluluk alanlarındaki günlük faaliyetleri ile bütünleşik olarak risk izleme ve kontrol faaliyetlerini de yürütmekten ilk seviyede sorumludur. Şirketin faaliyetlerinden kaynaklanan risklerin farklı boyutlarını yönetmeye imkân verecek yeterli politikalar, uygulama usulleri ve limitler, Risk yönetimi faaliyetleri, Risk Yönetimi prosedüründe açıkça tanımlanır.

Riskin erken saptanması ve yönetimi komitesinin çalışmalarına ve raporlarına ilişkin bilgiler

Riskin erken saptanmasına yönelik çalışmalar Risk Yönetimi ve Uyum birimi tarafından yürütülmektedir.

Çeyreklik bazda çalışılan likidite analizi, sermaye yeterliliği analizi, sermaye yeterliliği oranının mevzuattaki limitlerle kontrolü, risk limitlerindeki öncü seviyeler ile kontrolü, sermaye etki analizi, Rasyo Analizi çalışmaları Risk Yönetimi ve Uyum departmanı tarafından yapılmaktadır.

Risk türleri itibarıyla uygulanan risk yönetimi politikalarına ilişkin bilgiler

Piyasa Riski

Belirli piyasa koşullarında, şirket tarafından yatırım yapılan yatırım ürünlerinde oluşabilecek kayıpların Risk Yönetimi ve Uyum birimi ile Yatırım Yönetimi Birimi tarafından belirlenen limitler dâhilinde olduğunu kontrol edilir.

Riske Maruz Değer ölçüm modeli kullanılarak, toplam portföy değerinin ve öz kaynak tutarının riske maruz kalan değerleri belirlenen limitler çerçevesinde takip edilir.

Likidite Riski

Likidite Riski, şirketin yeterli varlığı olmasına karşın nakite çevirememesi yani likit olamama durumundan dolayı yükümlülüklerini yerine getirememesidir.

Likidite riskinin oluşma sebepleri genellikle, aktif-pasif dengesizlikleri, geri ödemelerin aksaması ve ani nakit çıkışları olabilmektedir.

Şirketimizin yıllık olarak revize edilen Yatırım Politikasında, likidite oranı için kullanılması planlanan formül ve asgari oran bilgileri yer almaktadır. Şirketin belirtilen formül çerçevesinde hesaplanacak likidite oranının asgari düzeyde olup olmadığının kontrolü çeyreklik bazda Risk Yönetimi ve Uyum Birimi tarafından yapılmaktadır.

Sermaye Yeterliliği Riski

Çeyreklik bazda çalışılan sermaye etki analizi ile ilgili risk kalemlerinin sermaye üzerindeki etkisi ve sermaye yeterlilik oranının mevzuattaki oran üzerinde olup olmadığı kontrol edilir.

Ayrıca, Sermaye Yeterliliği Yönetmeliği'nde belirlenen yasal limitlere ek olarak, Risk Yönetimi ve Uyum birimi tarafından yapılan stres test hesaplamaları sonucunda da şirketimiz sermayesi için farklı risk limitleri tesis edilmiştir.

Risk limitlerinin ve aksiyonların takibinin sorumluluğu Risk Yönetimi ve Uyum departmanındadır.

Konsantrasyon Riski

Şirketimizin yıllık olarak revize edilen Yatırım Politikasında, uygulanan yoğunlaşma limitleri banka ve grup bazında paylaşılmaktadır. İlgili limitlerin revize edilerek dokümanın güncellenmesi sürecinde Yatırım Yönetimi ve Risk Yönetimi departmanları birlikte çalışmaktadır.

Konsantrasyon Riski ilgili bankalar ve portföyde bulunan yatırım ürünleri bazında belirlenmiş olan yoğunlaşma limitleri göz önüne alınarak çeyreklik bazda takip edilir.

Operasyonel Risk

Türk Reasürans AŞ'nin gerçekleşmesi muhtemel operasyonel risklerine ait finansal etki matrisi "Risk Limitleri" dokümanında belirtilmiştir.

Operasyonel risklere dair detaylar ise çeyreklik bazda çalışılan "Operasyonel Risk" raporunda belirtilmiştir.

Risk türleri itibarıyla uygulanan risk yönetimi politikalarına ilişkin bilgiler

Risk yönetim faaliyetleri kapsamında aşağıdaki raporlar hazırlanır:

- Yıllık bazda, risk yönetim politikaları ve bu politikalarda yıl içinde yapılan değişiklikler ile risk limitleri ile ve bu limitlerde yıl içinde yapılan değişikliklere ilişkin rapor,
- Çeyreklik periyotta; üstlenilen ve maruz kalınan risklerin uzun vadeli olarak sermaye yeterliliğine ve şirket sürekliliğine etkilerinin ölçüldüğü sermaye yeterliliği etki analiz raporu,
- Çeyreklik periyotta, Sigortacılık ve Özel Emeklilik Düzenleme ve Denetleme Kurumunca belirlenen senaryolar altında uygulanacak stres testi sonuçlarına ilişkin rapor.





İşletmenin Sürekliliği
ve

**Güçlü Mali
Bünyenin
Oluşturulması**

Türk Katılım Reasürans Anonim Şirketi

**31 Aralık 2022 tarihinde sona
eren hesap dönemine ait finansal
tablolar ve bağımsız denetçi raporu**

Bağımsız Denetçi Raporu

Türk Katılım Reasürans Anonim Şirketi Genel Kurulu'na

A) Finansal Tabloların Bağımsız Denetimi

1) Görüş

Türk Katılım Reasürans Anonim Şirketi'nin (Şirket) 31 Aralık 2022 tarihli finansal durum tablosu ile aynı tarihte sona eren hesap dönemine ait; kâr veya zarar tablosu, özkaynak değişim tablosu, nakit akış tablosu ve kâr dağıtım tablosu ile önemli muhasebe politikalarının özeti de dâhil olmak üzere finansal tablo dipnotlarından oluşan finansal tablolarını denetlemiş bulunuyoruz.

Görüşümüze göre ilişikteki finansal tablolar, Şirket'in 31 Aralık 2022 tarihi itibarıyla finansal durumunu ve aynı tarihte sona eren hesap dönemine ait finansal performansını, nakit akışlarını ve kâr dağıtımını, sigortacılık mevzuatı gereği yürürlükte bulunan muhasebe ve finansal raporlamaya ilişkin düzenlemeler ve bunlar ile düzenlenmeyen konularda Türkiye Finansal Raporlama Standartları hükümlerini içeren; "Sigortacılık Muhasebe ve Finansal Raporlama Mevzuatı"na uygun olarak tüm önemli yönleriyle gerçeğe uygun bir biçimde sunmaktadır.

2) Görüşün Dayanağı

Yaptığımız bağımsız denetim, Kamu Gözetimi, Muhasebe ve Denetim Standartları Kurumu (KGK) tarafından yayımlanan Türkiye Denetim Standartlarının bir parçası olan Bağımsız Denetim Standartlarına (BDS'lere) uygun olarak yürütülmüştür. Bu Standartlar kapsamındaki sorumluluklarımız, raporumuzun Bağımsız Denetçinin Finansal Tabloların Bağımsız Denetimine İlişkin Sorumlulukları bölümünde ayrıntılı bir şekilde açıklanmıştır. KGK tarafından yayımlanan Bağımsız Denetçiler için Etik Kurallar (Etik Kurallar) ile finansal tabloların bağımsız denetimiyle ilgili mevzuatta yer alan etik hükümlere uygun olarak Şirketten bağımsız olduğumuzu beyan ederiz. Etik Kurallar ve mevzuat kapsamındaki etiğe ilişkin diğer sorumluluklar da tarafımızca yerine getirilmiştir. Bağımsız denetim sırasında elde ettiğimiz bağımsız denetim kanıtlarının, görüşümüzün oluşturulması için yeterli ve uygun bir dayanak oluşturduğuna inanıyoruz.

3) Dikkat Çekilen Husus

Türkiye'nin güneydoğu kesiminde pek çok ilimizi etkileyen depremin Şirket'in operasyonları ve finansal durumu üzerindeki etkiyi ölçümleme çalışmalarının detaylarını açıklayan 46 numaralı dipnota dikkatinizi çekeriz. Bu husus tarafımızca verilen görüşü etkilememektedir.

4) Kilit Denetim Konuları

Kilit denetim konuları, mesleki muhakememize göre cari döneme ait finansal tabloların bağımsız denetiminde en çok önem arz eden konulardır. Kilit denetim konuları, bir bütün olarak finansal tabloların bağımsız denetimi çerçevesinde ve finansal tablolara ilişkin görüşümüzün oluşturulmasında ele alınmış olup, bu konular hakkında ayrı bir görüş bildirmiyoruz.

Bağımsız Denetçi Raporu

Kilit Denetim Konusu	Kilit denetim konusunun denetimde nasıl ele alındığı
<p>Gerçekleşmiş ancak rapor edilmemiş tazminat yükümlülüklerinin tahmini</p> <p>Şirket'in 31 Aralık 2022 tarihi itibarıyla toplam teknik karşılıkları 249.401.722 TL olup, bu tutar Şirket'in toplam yükümlülüklerinin yüzde 68'ini oluşturmaktadır. Şirket, sigorta sözleşmeleri için ileride ödemesi muhtemel muallak hasarlar için net 68.572.302 TL karşılık ayırmıştır. Bahse konu muallak hasar karşılık tutarı'nın içinde muhasebeleşen Gerçekleşmiş Ancak Rapor Edilmemiş (IBNR) hasarlar karşılığının 19.277.860 TL, net hesaplamasında Şirket Yönetimi, not 2 ve 17'de detaylı olarak açıkladığı aktüeryal varsayımlar ve tahminler kullanmıştır.</p> <p>Gerçekleşmiş ancak rapor edilmemiş tazminat bedeli karşılığı tutarının finansal tablolar içerisindeki tutarsal önemi ve karşılık hesaplamalarının yapısı gereği önemli aktüeryal yargı ve tahminleri içermesi nedeniyle, bu konu kilit denetim konusu olarak seçilmiştir.</p>	<p>Not 2 ve 17'de detaylı olarak anlatılan aktüeryal varsayımlara ilişkin denetim prosedürlerini denetim ekibimizin bir parçası olan aktüer denetçi ile birlikte gerçekleştirdik. Bu prosedürler başlıca, Şirket tarafından muallak hasar karşılığı hesaplamasında kullanılan tahmin ve yöntemlerin uygun olup olmadığını değerlendirme amaçlıdır. Bu kapsamda, Şirket'in gerçekleştirmiş dosya muallaklarının kayıtlara alınmasına ilişkin denetim prosedürlerini gerçekleştirdik; gerçekleştirmiş dosya muallaklarını örneklem yoluyla test ederek analitik incelemelerde bulduk; sigorta sözleşmesi yükümlülüklerinin doğru bir şekilde hesaplanmasında kullanılan verinin eksiksizliğine ilişkin olarak denetim prosedürleri gerçekleştirdik; Şirket'in her branş için kullanmış olduğu IBNR hesaplama yönteminin hem ilgili branş hasar özelliklerine hem de Şirket'in hasar geçmişine uygun olup olmadığını değerlendirdik; Şirket tarafından hesaplanan IBNR tutarı üzerinde yeniden hesaplama tekniğini uyguladık; Şirket aktüeri tarafından yapılan hasar analizlerini inceleyerek hem mevzuat hem de Şirket deneyimine uygunluğunu ve tutarlılığını sorguladık; konuyla ilgili açıklamaların finansal tabloların bir parçası olan dipnot açıklamalarında yeterli olup olmadığını değerlendirdik.</p>

5) Yönetimin ve Üst Yönetimden Sorumlu Olanların Finansal Tablolara İlişkin Sorumlulukları

Şirket Yönetimi, finansal tabloların "Sigortacılık Muhasebe ve Finansal Raporlama Mevzuatı"na uygun olarak hazırlanmasından, gerçeğe uygun bir biçimde sunumundan ve hata veya hile kaynaklı önemli yanlışlık içermeyecek şekilde hazırlanması için gerekli gördüğü iç kontrolden sorumludur.

Finansal tabloları hazırlarken Şirket Yönetimi, Şirket'in sürekliliğini devam ettirme kabiliyetinin değerlendirilmesinden, gerektiğinde süreklilikle ilgili hususları açıklamaktan ve Şirketi tasfiye etme ya da ticari faaliyeti sona erdirmeye niyeti ya da mecburiyeti bulunmadığı sürece işletmenin sürekliliği esasını kullanmaktan sorumludur.

Üst yönetimden sorumlu olanlar, Şirket'in finansal raporlama sürecinin gözetiminden sorumludur.

6) Bağımsız Denetçinin Finansal Tabloların Bağımsız Denetimine İlişkin Sorumlulukları

Bir bağımsız denetimde, biz bağımsız denetçilerin sorumlulukları şunlardır:

Amacımız, bir bütün olarak finansal tabloların hata veya hile kaynaklı önemli yanlışlık içerip içermediğine ilişkin makul güvence elde etmek ve görüşümüzü içeren bir bağımsız denetçi raporu düzenlemektir. BDS'lere uygun olarak yürütülen bir bağımsız denetim sonucunda verilen makul güvence; yüksek bir güvence seviyesidir ancak, var olan önemli bir yanlışlığın her zaman tespit edileceğini garanti etmez. Yanlışlıklar hata veya hile kaynaklı olabilir. Yanlışlıkların, tek başına veya toplu olarak, finansal tablo kullanıcılarının bu tablolara istinaden alacakları ekonomik kararları etkilemesi makul ölçüde bekleniyorsa bu yanlışlıklar önemli olarak kabul edilir.

BDS'lere uygun olarak yürütülen bir bağımsız denetimin gereği olarak, bağımsız denetim boyunca mesleki muhakememizi kullanmakta ve mesleki şüphecilğimizi sürdürmekteyiz. Tarafımızca ayrıca:

- , Finansal tablolardaki hata veya hile kaynaklı "önemli yanlışlık" riskleri belirlenmekte ve değerlendirilmekte; bu risklere karşılık veren denetim prosedürleri tasarlanmakta ve uygulanmakta ve görüşümüze dayanak teşkil edecek yeterli ve uygun denetim kanıtı elde edilmektedir. (Hile; muvazaa, sahtekârlık, kasıtlı ihmal, gerçeğe aykırı beyan veya iç kontrol ihlali fiillerini içerebildiğinden, hile kaynaklı önemli bir yanlışlığı tespit edememe riski, hata kaynaklı önemli bir yanlışlığı tespit edememe riskinden yüksektir.)
- , Şirket'in iç kontrolünün etkinliğine ilişkin bir görüş bildirmek amacıyla değil ama duruma uygun denetim prosedürlerini tasarlamak amacıyla denetimle ilgili iç kontrol değerlendirilmektedir.
- , Yönetim tarafından kullanılan muhasebe politikalarının uygunluğu ile yapılan muhasebe tahminlerinin ve ilgili açıklamaların makul olup olmadığı değerlendirilmektedir.
- , Elde edilen denetim kanıtlarına dayanarak, Şirket'in sürekliliğini devam ettirme kabiliyetine ilişkin ciddi şüphe oluşturabilecek olay veya şartlarla ilgili önemli bir belirsizliğin mevcut olup olmadığı hakkında ve yönetimin işletmenin sürekliliği esasını kullanmasının uygunluğu hakkında sonuca varılmaktadır. Önemli bir belirsizliğin mevcut olduğu sonucuna varmamız hâlinde, raporumuzda, finansal tablolardaki ilgili açıklamalara dikkat çekmemiz ya da bu açıklamaların yetersiz olması durumunda olumlu görüş dışında bir görüş vermemiz gerekmektedir. Vardığımız sonuçlar, bağımsız denetçi raporu tarihine kadar elde edilen denetim kanıtlarına dayanmaktadır. Bununla birlikte, gelecekteki olay veya şartlar Şirket'in sürekliliğini sona erdirebilir.
- , Finansal tabloların, açıklamalar dâhil olmak üzere, genel sunumu, yapısı ve içeriği ile bu tabloların, temelini oluşturan işlem ve olayları gerçeğe uygun sunumu sağlayacak şekilde yansıtıp yansıtmadığı değerlendirilmektedir.

Diğer hususların yanı sıra, denetim sırasında tespit ettiğimiz önemli iç kontrol eksiklikleri dâhil olmak üzere, bağımsız denetimin planlanan kapsamı ve zamanlaması ile önemli denetim bulgularını üst yönetimden sorumlu olanlara bildirmekteyiz.

Bağımsızlığa ilişkin etik hükümlere uygunluk sağladığımızı üst yönetimden sorumlu olanlara bildirmiş bulunmaktayız. Ayrıca bağımsızlık üzerinde etkisi olduğu düşünülebilecek tüm ilişkiler ve diğer hususlar ile varsa ilgili önlemleri üst yönetimden sorumlu olanlara iletmiş bulunmaktayız.

Bağımsız Denetçi Raporu

Üst yönetimden sorumlu olanlara bildirilen konular arasından, cari döneme ait finansal tabloların bağımsız denetiminde en çok önem arz eden konuları yani kilit denetim konularını belirlemektediriz. Mevzuatın konunun kamuya açıklanmasına izin vermediği durumlarda veya konuyu kamuya açıklamanın doğuracağı olumsuz sonuçların, kamuya açıklamanın doğuracağı kamu yararını aşacağına makul şekilde beklendiği oldukça istisnai durumlarda, ilgili hususun bağımsız denetçi raporumuzda bildirilmemesine karar verebiliriz.

B) Mevzuattan Kaynaklanan Diğer Yükümlülüklerle İlişkin Rapor

- 1) TTK'nın 402'nci maddesinin dördüncü fıkrası uyarınca, Şirket'in 1 Ocak - 31 Aralık 2022 hesap döneminde defter tutma düzeninin, TTK ile Şirket esas sözleşmesinin finansal raporlamaya ilişkin hükümlerine uygun olmadığına dair önemli bir hususa rastlanmamıştır.
- 2) TTK'nın 402'nci maddesinin dördüncü fıkrası uyarınca Yönetim Kurulu tarafımıza denetim kapsamında istenen açıklamaları yapmış ve talep edilen belgeleri vermiştir.

Bu bağımsız denetimi yürütüp sonuçlandıran sorumlu denetçi Fatih Polat'tır.

Güney Bağımsız Denetim ve Serbest Muhasebeci Mali Müşavirlik Anonim Şirketi
A member firm of Ernst&Young Global Limited

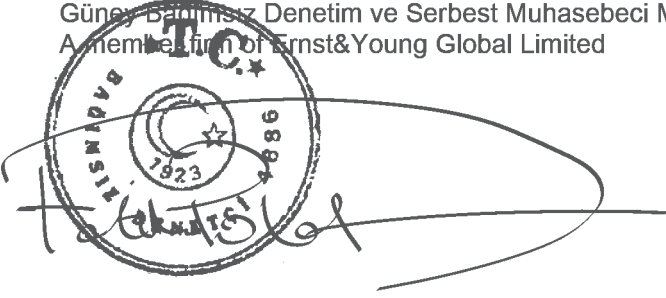

Fatih Polat, SMMM
Sorumlu Denetçi

3 Nisan 2023
İstanbul, Türkiye

Türk Katılım Reasürans Anonim Şirketi'nin 31 Aralık 2022 Tarihinde Sona Eren Hesap Dönemine Ait Konsolide Olmayan Finansal Tablolara İlişkin Şirket Beyanı

T.C. Hazine ve Maliye Bakanlığı tarafından yapılan düzenlemeler çerçevesinde yürürlükte bulunan muhasebe ilke ve standartlara göre hazırlanan 31 Aralık 2022 tarihi itibarıyla sona eren hesap dönemine ait finansal tablolar ile bunlara ilişkin açıklama ve dipnotların, "Sigorta ve Reasürans Şirketleri ile Emeklilik Şirketlerinin Finansal Raporlamaları Hakkında Yönetmelik" hükümlerine ve Şirketimiz muhasebe kayıtlarına uygun olduğunu beyan ederiz.

İstanbul, 3 Nisan 2023



Selva EREN
Yönetim Kurulu Üyesi ve
Genel Müdür



Sibel SAĞLAM
Genel Müdür Yardımcısı



Orhun Emre ÇELİK
Aktüer

İçindekiler

	SAYFA
FİNANSAL DURUM TABLOSU	88-92
GELİR TABLOSU	93-95
ÖZKAYNAK DEĞİŞİM TABLOSU	96
NAKİT AKIŞ TABLOSU	98
KÂR DAĞITIM TABLOSU	99
FİNANSAL TABLOLARA İLİŞKİN DİPNOTLAR	100-146
DİPNOT 1 Genel Bilgiler	100
DİPNOT 2 Önemli Muhasebe Politikalarının Özeti	102
DİPNOT 3 Önemli Muhasebe Tahminleri ve Hükümleri	122
DİPNOT 4 Sigorta ve Finansal Riskin Yönetimi	123
DİPNOT 5 Bölüm Bilgileri	131
DİPNOT 6 Maddi Duran Varlıklar	131
DİPNOT 7 Yatırım Amaçlı Gayrimenkuller	132
DİPNOT 8 Maddi Olmayan Duran Varlıklar	132
DİPNOT 9 İştiraklerdeki Yatırımlar	132
DİPNOT 10 Reasürans Varlıkları ve Yükümlülükleri	132
DİPNOT 11 Finansal Varlıklar	133
DİPNOT 12 Kredi ve Alacaklar	133
DİPNOT 13 Türev Finansal Araçlar	134
DİPNOT 14 Nakit ve Nakit Benzeri Varlıklar	134
DİPNOT 15 Özsermaye	135
DİPNOT 16 Diğer Karşılıklar ve İsteğe Bağlı Katılımın Sermaye Bileşeni	136
DİPNOT 17 Sigorta Yükümlülükleri ve Reasürans Varlıkları	136
DİPNOT 18 Yatırım Anlaşması Yükümlülükleri	139
DİPNOT 19 Ticari ve Diğer Borçlar, Ertelenmiş Gelirler	139
DİPNOT 20 Finansal Borçlar	139
DİPNOT 21 Ertelenmiş Vergiler	140
DİPNOT 22 Emeklilik Sosyal Yardım Yükümlülükleri	140
DİPNOT 23 Diğer Yükümlülükler ve Masraf Karşılıkları	140
DİPNOT 24 Net Sigorta Prim Geliri	141
DİPNOT 25 Aidat (Ücret) Gelirleri	141

DİPNOT 26 Yatırım Gelirleri	141
DİPNOT 27 Finansal Varlıkların Net Tahakkuk Gelirleri	141
DİPNOT 28 Gerçeğe Uygun Değer Farkı Kâr veya Zarar Yansıtılan Aktifler	141
DİPNOT 29 Sigorta Hak ve Talepleri	142
DİPNOT 30 Yatırım Anlaşması Hakları	142
DİPNOT 32 Gider Çeşitleri	142
DİPNOT 33 Çalışanlara Sağlanan Fayda Giderleri	142
DİPNOT 34 Finansal Maliyetler	143
DİPNOT 36 Net Kur Değişim Gelirleri	144
DİPNOT 37 Hisse Başına Kazanç	144
DİPNOT 38 Hisse Başı Kâr Payı	144
DİPNOT 39 Faaliyetlerden Yaratılan Nakit	144
DİPNOT 40 Hisse Senedine Dönüştürülebilir Tahvil	144
DİPNOT 41 Paraya Çevrilebilir İmtiyazlı Hisse Senetleri	144
DİPNOT 42 Riskler	144
DİPNOT 43 Taahhütler	144
DİPNOT 44 İşletme Birleşmeleri	144
DİPNOT 45 İlişkili Taraflarla İşlemler	145
DİPNOT 46 Raporlama Döneminden Sonra Ortaya Çıkan Olaylar	145
DİPNOT 47 Diğer	146

Türk Katılım Reasürans Anonim Şirketi

31 Aralık 2022 tarihi itibarıyla

finansal durum tablosu

(Para Birimi: Türk Lirası (TL) olarak ifade edilmiştir.)

I- Cari Varlıklar	Dipnot	Bağımsız Denetimden Geçmiş Cari Dönem 31 Aralık 2022	Bağımsız Denetimden Geçmiş Önceki Dönem 31 Aralık 2021
A- Nakit ve Nakit Benzeri Varlıklar		153.986.733	104.202.963
1-Kasa		-	-
2-Alınan Çekler		-	-
3-Bankalar	4.2, 14	153.986.733	104.202.963
4-Verilen Çekler ve Ödeme Emirleri		-	-
5-Banka Garantili ve Üç Aydan Kısa Vadeli Kredi Kartı Alacakları		-	-
6-Diğer Nakit ve Nakit Benzeri Varlıklar		-	-
B- Finansal Varlıklar ile Riski Sigortalılara Ait Finansal Yatırımlar		-	-
1- Satılmaya Hazır Finansal Varlıklar		-	-
2- Vadeye Kadar Elde Tutulacak Finansal Varlıklar		-	-
3- Alım Satım Amaçlı Finansal Varlıklar		-	-
4- Krediler		-	-
5- Krediler Karşılığı		-	-
6- Riski Hayat Poliçesi Sahiplerine Ait Finansal Yatırımlar		-	-
7- Şirket Hissesi		-	-
8- Finansal Varlıklar Değer Düşüklüğü Karşılığı		-	-
C- Esas Faaliyetlerden Alacaklar		154.828.993	-
1- Sigortacılık Faaliyetlerinden Alacaklar		-	-
2- Sigortacılık Faaliyetlerinden Alacaklar Karşılığı		-	-
3- Reasürans Faaliyetlerinden Alacaklar	4.2, 12	154.828.993	-
4- Reasürans Faaliyetlerinden Alacaklar Karşılığı		-	-
5- Sigorta ve Reasürans Şirketleri Nezdindeki Depolar		-	-
6- Sigortalılara Krediler (İkrazlar)		-	-
7- Sigortalılara Krediler (İkrazlar) Karşılığı		-	-
8- Emeklilik Faaliyetlerinden Alacaklar		-	-
9- Esas Faaliyetlerden Kaynaklanan Şüpheli Alacaklar		-	-
10- Esas Faaliyetlerden Kaynaklanan Şüpheli Alacaklar Karşılığı		-	-
D- İlişkili Taraflardan Alacaklar		-	-
1- Ortaklardan Alacaklar		-	-
2- İştiraklerden Alacaklar		-	-
3- Bağlı Ortaklıklardan Alacaklar		-	-
4- Müşterek Yönetime Tabi Teşebbüslerden Alacaklar		-	-
5- Personelden Alacaklar		-	-
6- Diğer İlişkili Taraflardan Alacaklar		-	-
7- İlişkili Taraflardan Alacaklar Reeskontu		-	-
8- İlişkili Taraflardan Şüpheli Alacaklar		-	-
9- İlişkili Taraflardan Şüpheli Alacaklar Karşılığı		-	-
E- Diğer Alacaklar		-	-
1- Finansal Kiralama Alacakları		-	-
2- Kazanılmamış Finansal Kiralama Faiz Gelirleri		-	-
3- Verilen Depozito ve Teminatlar		-	-
4- Diğer Çeşitli Alacaklar		-	-
5- Diğer Çeşitli Alacaklar Reeskontu		-	-
6- Şüpheli Diğer Alacaklar		-	-
7- Şüpheli Diğer Alacaklar Karşılığı		-	-
F- Gelecek Aylara Ait Giderler ve Gelir Tahakkukları		51.229.089	6.435
1- Ertelenmiş Üretim Giderleri	17	51.210.454	-
2- Tahakkuk Etmis Faiz ve Kira Gelirleri		-	-
3- Gelir Tahakkukları		-	-
4- Gelecek Aylara Ait Diğer Giderler	4.2, 12	18.635	6.435
G- Diğer Cari Varlıklar		3.319.520	-
1- Gelecek Aylar İhtiyacı Stoklar		-	-
2- Peşin Ödenen Vergiler ve Fonlar	4.2, 12	3.319.520	-
3- Ertelenmiş Vergi Varlıkları		-	-
4- İş Avansları		-	-
5- Personele Verilen Avanslar		-	-
6- Sayım ve Tesellüm Noksanları		-	-
7- Diğer Çeşitli Cari Varlıklar		-	-
8- Diğer Cari Varlıklar Karşılığı		-	-
I- Cari Varlıklar Toplamı		363.364.335	104.209.398

İlişikte yer alan dipnotlar bu finansal tabloların tamamlayıcı parçalarıdır.

Türk Katılım Reasürans Anonim Şirketi
31 Aralık 2022 tarihi itibarıyla
finansal durum tablosu

(Para Birimi: Türk Lirası (TL) olarak ifade edilmiştir.)

II- Cari Olmayan Varlıklar	Dipnot	Bağımsız Denetimden Geçmiş Cari Dönem 31 Aralık 2022	Bağımsız Denetimden Geçmiş Önceki Dönem 31 Aralık 2021
A- Esas Faaliyetlerden Alacaklar		-	-
1- Sigortacılık Faaliyetlerinden Alacaklar		-	-
2- Sigortacılık Faaliyetlerinden Alacaklar Karşılığı		-	-
3- Reasürans Faaliyetlerinden Alacaklar		-	-
4- Reasürans Faaliyetlerinden Alacaklar Karşılığı		-	-
5- Sigorta ve Reasürans Şirketleri Nezdindeki Depolar		-	-
6- Sigortalılara Krediler (İkrazlar)		-	-
7- Sigortalılara Krediler (İkrazlar) Karşılığı		-	-
8- Emeklilik Faaliyetlerinden Alacaklar		-	-
9- Esas Faaliyetlerden Kaynaklanan Şüpheli Alacaklar		-	-
10- Esas Faaliyetlerden Kaynaklanan Şüpheli Alacaklar Karşılığı		-	-
B- İlişkili Taraflardan Alacaklar		-	-
1- Ortaklardan Alacaklar		-	-
2- İştiraklerden Alacaklar		-	-
3- Bağlı Ortaklıklardan Alacaklar		-	-
4- Müşterek Yönetime Tabi Teşebbüslerden Alacaklar		-	-
5- Personelden Alacaklar		-	-
6- Diğer İlişkili Taraflardan Alacaklar		-	-
7- İlişkili Taraflardan Alacaklar Reeskontu		-	-
8- İlişkili Taraflardan Şüpheli Alacaklar		-	-
9- İlişkili Taraflardan Şüpheli Alacaklar Karşılığı		-	-
C- Diğer Alacaklar		-	-
1- Finansal Kiralama Alacakları		-	-
2- Kazanılmamış Finansal Kiralama Faiz Gelirleri		-	-
3- Verilen Depozito ve Teminatlar		-	-
4- Diğer Çeşitli Alacaklar		-	-
5- Diğer Çeşitli Alacaklar Reeskontu		-	-
6- Şüpheli Diğer Alacaklar		-	-
7- Şüpheli Diğer Alacaklar Karşılığı		-	-
D- Finansal Varlıklar		-	-
1- Bağlı Menkul Kıymetler		-	-
2- İştirakler		-	-
3- İştirakler Sermaye Taahhütleri		-	-
4- Bağlı Ortaklıklar		-	-
5- Bağlı Ortaklıklar Sermaye Taahhütleri		-	-
6- Müşterek Yönetime Tabi Teşebbüsler		-	-
7- Müşterek Yönetime Tabi Teşebbüsler Sermaye Taahhütleri		-	-
8- Finansal Varlıklar ve Riski Sigortalılara Ait Finansal Yatırımlar		-	-
9- Diğer Finansal Varlıklar		-	-
10- Finansal Varlıklar Değer Düşüklüğü Karşılığı		-	-
E- Maddi Varlıklar		644.211	214.468
1- Yatırım Amaçlı Gayrimenkuller		-	-
2- Yatırım Amaçlı Gayrimenkuller Değer Düşüklüğü Karşılığı		-	-
3- Kullanım Amaçlı Gayrimenkuller		-	-
4- Makine ve Teçhizatlar		-	-
5- Demirbaş ve Tesisatlar		-	-
6- Motorlu Taşıtlar		-	-
7- Diğer Maddi Varlıklar (Özel Maliyet Bedelleri Dahil)		-	-
8- Kiralama Yoluyla Edinilmiş Maddi Varlıklar	6	736.241	233.965
9- Birikmiş Amortismanlar	6	(92.030)	(19.497)
10- Maddi Varlıklara İlişkin Avanslar (Yapılmakta Olan Yatırımlar Dahil)		-	-
F- Maddi Olmayan Varlıklar		28.517	-
1- Haklar	8	35.400	-
2- Şerefiye		-	-
3- Faaliyet Öncesi Döneme Ait Giderler		-	-
4- Araştırma ve Geliştirme Giderleri		-	-
5- Diğer Maddi Olmayan Varlıklar		-	-
6- Birikmiş İtfalar (Amortismanlar)		-	-
7- Maddi Olmayan Varlıklara İlişkin Avanslar	8	(6.883)	-
G-Gelecek Yıllara Ait Giderler ve Gelir Tahakkukları		-	-
1- Ertelenmiş Üretim Giderleri		-	-
2- Gelir Tahakkukları		-	-
3- Gelecek Aylara Ait Diğer Giderler		-	-
H- Diğer Cari Olmayan Varlıklar		612.033	1.130
1- Efektif Yabancı Para Hesapları		-	-
2- Döviz Hesapları		-	-
3- Gelecek Yıllar İhtiyacı Stoklar		-	-
4- Peşin Ödenen Vergiler ve Fonlar		-	-
5- Ertelenmiş Vergi Varlıkları	21	612.033	1.130
6- Diğer Çeşitli Cari Olmayan Varlıklar		-	-
7- Diğer Cari Olmayan Varlıklar Amortismanı		-	-
8- Diğer Cari Olmayan Varlıklar Karşılığı		-	-
II- Cari Olmayan Varlıklar Toplamı		1.284.761	215.598
Varlıklar Toplamı		364.649.096	104.424.996

İlişikte yer alan dipnotlar bu finansal tabloların tamamlayıcı parçalarıdır.

Türk Katılım Reasürans Anonim Şirketi

31 Aralık 2022 tarihi itibarıyla

finansal durum tablosu

(Para Birimi: Türk Lirası (TL) olarak ifade edilmiştir.)

III- Kısa Vadeli Yükümlülükler	Dipnot	Bağımsız Denetimden Geçmiş Cari Dönem 31 Aralık 2022	Bağımsız Denetimden Geçmiş Önceki Dönem 31 Aralık 2021
A- Finansal Borçlar		359.364	67.958
1- Kredi Kuruluşlarına Borçlar		-	-
2- Finansal Kiralama İşlemlerinden Borçlar		-	-
3- Ertelenmiş Finansal Kiralama Borçlanma Maliyetleri		-	-
4- Uzun Vadeli Kredilerin Ana Para Taksitleri ve Faizleri		-	-
5- Çıkarılmış Tahviller (Bonolar) Anapara, Taksit ve Faizleri		-	-
6- Çıkarılmış Diğer Finansal Varlıklar		-	-
7- Çıkarılmış Diğer Finansal Varlıklar İhraç Farkı		-	-
8- Diğer Finansal Borçlar (Yükümlülükler)	20	359.364	67.958
B- Esas Faaliyetlerden Borçlar		8.070.320	-
1- Sigortacılık Faaliyetlerinden Borçlar		-	-
2- Reasürans Faaliyetlerinden Borçlar	4.2, 19	4.660.395	-
3- Sigorta ve Reasürans Şirketlerinden Alınan Depolar	4.2, 19	3.409.925	-
4- Emeklilik Faaliyetlerinden Borçlar		-	-
5- Diğer Esas Faaliyetlerden Borçlar		-	-
6- Diğer Esas Faaliyetlerden Borçlar Borç Senetleri Reeskontu		-	-
C- İlişkili Tarafalara Borçlar		3.548	138.611
1- Ortaklara Borçlar		-	-
2- İştiraklere Borçlar		-	-
3- Bağılı Ortaklıklara Borçlar	4.2, 19, 45	-	138.611
4- Müşterek Yönetime Tabi Teşebbüslere Borçlar		-	-
5- Personele Borçlar	4.2, 19	3.548	-
6- Diğer İlişkili Tarafalara Borçlar		-	-
D- Diğer Borçlar	4.2, 19	16.187	186.710
1- Alınan Depozito ve Teminatlar		-	-
2- Tedavi Giderlerine İlişkin SGK'ya Borçlar		-	-
3- Diğer Çeşitli Borçlar	4.2, 19	16.187	186.710
4- Diğer Çeşitli Borçlar Reeskontu		-	-
E- Sigortacılık Teknik Karşılıkları		242.825.039	-
1- Kazanılmamış Primler Karşılığı - Net	17	172.202.424	-
2- Devam Eden Riskler Karşılığı - Net	17	2.050.313	-
3- Matematik Karşılığı - Net		-	-
4- Muallak Tazminat Karşılığı - Net	4.1, 17	68.572.302	-
5- İkramiye ve İndirimler Karşılığı - Net		-	-
6- Diğer Teknik Karşılıklar - Net		-	-
F- Ödenecek Vergi ve Benzeri Diğer Yükümlülükler ile Karşılıkları	4.2, 19	118.098	823.283
1- Ödenecek Vergi ve Fonlar	4.2	50.606	15.853
2- Ödenecek Sosyal Güvenlik Kesintileri	4.2	67.492	10.783
3- Vadesi Geçmiş, Ertelenmiş veya Taksitlendirilmiş Vergi ve Diğer Yükümlülükler		-	-
4- Ödenecek Diğer Vergi ve Benzeri Yükümlülükler		-	-
5- Dönem Kârı Vergi ve Diğer Yasal Yükümlülük Karşılıkları	4.2, 19, 35	1.003.510	1.022.922
6- Dönem Kârının Peşin Ödenen Vergi ve Diğer Yükümlülükleri	4.2, 19	(1.003.510)	(226.275)
7- Diğer Vergi ve Benzeri Yükümlülük Karşılıkları		-	-
G- Diğer Risklere İlişkin Karşılıklar		1.914.184	-
1- Kıdem Tazminatı Karşılığı		-	-
2- Sosyal Yardım Sandığı Varlık Açıkları Karşılığı		-	-
3- Maliyet Giderleri Karşılığı	4.2, 23	1.914.184	-
H- Gelecek Aylara Ait Gelirler ve Gider Tahakkukları		277.974	-
1- Ertelenmiş Komisyon Gelirleri	10, 19	9.245	-
2- Gider Tahakkukları	23	268.729	-
3- Gelecek Aylara Ait Diğer Gelirler		-	-
I- Diğer Kısa Vadeli Yükümlülükler		-	-
1- Ertelenmiş Vergi Yükümlülüğü		-	-
2- Sayım ve Tesellüm Fazlalıkları		-	-
3- Diğer Çeşitli Kısa Vadeli Yükümlülükler		-	-
III- Kısa Vadeli Yükümlülükler Toplamı		253.584.714	1.216.562

İlişikte yer alan dipnotlar bu finansal tabloların tamamlayıcı parçalarıdır.

Türk Katılım Reasürans Anonim Şirketi
31 Aralık 2022 tarihi itibarıyla
finansal durum tablosu

(Para Birimi: Türk Lirası (TL) olarak ifade edilmiştir.)

IV- Uzun Vadeli Yükümlülükler	Dipnot	Bağımsız	Bağımsız
		Denetimden Geçmiş	Denetimden Geçmiş
		Cari Dönem	Önceki Dönem
		31 Aralık 2022	31 Aralık 2021
A- Finansal Borçlar		304.250	149.559
1- Kredi Kuruluşlarına Borçlar		-	-
2- Finansal Kiralama İşlemlerinden Borçlar		-	-
3- Ertelenmiş Finansal Kiralama Borçlanma Maliyetleri		-	-
4- Çıkarılmış Tahviller		-	-
5- Çıkarılmış Diğer Finansal Varlıklar		-	-
6- Çıkarılmış Diğer Finansal Varlıklar İhraç Farkı		-	-
7- Diğer Finansal Borçlar (Yükümlülükler)	20	304.250	149.559
B- Esas Faaliyetlerden Borçlar		-	-
1- Sigortacılık Faaliyetlerinden Borçlar		-	-
2- Reasürans Faaliyetlerinden Borçlar		-	-
3- Sigorta ve Reasürans Şirketlerinden Alınan Depolar		-	-
4- Emeklilik Faaliyetlerinden Borçlar		-	-
5- Diğer Esas Faaliyetlerden Borçlar		-	-
6- Diğer Esas Faaliyetlerden Borçlar Borç Senetleri Reeskontu		-	-
C- İlişkili Taraplara Borçlar		-	-
1- Ortaklara Borçlar		-	-
2- İştiraklere Borçlar		-	-
3- Bağlı Ortaklıklara Borçlar		-	-
4- Müşterek Yönetime Tabi Teşebbüslere Borçlar		-	-
5- Personele Borçlar		-	-
6- Diğer İlişkili Taraplara Borçlar		-	-
D- Diğer Borçlar		-	-
1- Alınan Depozito ve Teminatlar		-	-
2- Tedavi Giderlerine İlişkin SGK'ya Borçlar		-	-
3- Diğer Çeşitli Borçlar		-	-
4- Diğer Çeşitli Borçlar Reeskontu (-)		-	-
E- Sigortacılık Teknik Karşılıkları		6.576.683	-
1- Kazanılmamış Primler Karşılığı - Net		-	-
2- Devam Eden Riskler Karşılığı - Net		-	-
3- Matematik Karşılığı - Net		-	-
4- Muallak Tazminat Karşılığı - Net		-	-
5- İkramiye ve İndirimler Karşılığı - Net		-	-
6- Diğer Teknik Karşılıklar - Net	17	6.576.683	-
F- Diğer Yükümlülükler ve Karşılıkları		-	-
1- Ödenecek Diğer Yükümlülükler		-	-
2- Vadesi Geçmiş, Ertelenmiş veya Taksitlendirilmiş Vergi ve Diğer Yükümlülükler		-	-
3- Diğer Borç ve Gider Karşılıkları		-	-
G- Diğer Risklere İlişkin Karşılıklar		26.018	-
1- Kıdem Tazminatı Karşılığı	23	26.018	-
2- Sosyal Yardım Sandığı Varlık Açıkları Karşılığı		-	-
H-Gelecek Yıllara Ait Gelirler ve Gider Tahakkukları		-	-
1- Ertelenmiş Komisyon Gelirleri		-	-
2- Gider Tahakkukları		-	-
3- Gelecek Aylara Ait Diğer Gelirler		-	-
I- Diğer Uzun Vadeli Yükümlülükler		-	-
1- Ertelenmiş Vergi Yükümlülüğü		-	-
2- Diğer Çeşitli Uzun Vadeli Yükümlülükler		-	-
IV- Uzun Vadeli Yükümlülükler Toplamı		6.906.951	149.559

İlişikte yer alan dipnotlar bu finansal tabloların tamamlayıcı parçalarıdır.

Türk Katılım Reasürans Anonim Şirketi
31 Aralık 2022 tarihi itibarıyla
finansal durum tablosu

(Para Birimi: Türk Lirası (TL) olarak ifade edilmiştir.)

V- Özsermaye	Dipnot	Bağımsız	Bağımsız
		Denetimden Geçmiş Cari Dönem 31 Aralık 2022	Denetimden Geçmiş Önceki Dönem 31 Aralık 2021
A- Ödenmiş Sermaye	2.13, 15	100.000.000	100.000.000
1- (Nominal) Sermaye	2.13, 15, 37	100.000.000	100.000.000
2- Ödenmemiş Sermaye		-	-
3- Sermaye Düzeltmesi Olumlu Farkları		-	-
4- Sermaye Düzeltmesi Olumsuz Farkları		-	-
5- Tescilli Beklenen Sermaye		-	-
B- Sermaye Yedekleri		-	-
1- Hisse Senedi İhraç Primleri		-	-
2- Hisse Senedi İptal Kârları		-	-
3- Sermayeye Eklenecek Satış Kârları		-	-
4- Yabancı Para Çevirim Farkları		-	-
5- Diğer Sermaye Yedekleri		-	-
C- Kâr Yedekleri		152.944	-
1- Yasal Yedekler	15	152.944	-
2- Statü Yedekleri		-	-
3- Olağanüstü Yedekler		-	-
4- Özel Fonlar (Yedekler)		-	-
5- Finansal Varlıkların Değerlemesi		-	-
6- Diğer Kâr Yedekleri		-	-
D- Geçmiş Yıllar Kârları		2.905.931	-
1- Geçmiş Yıllar Kârları		2.905.931	-
E-Geçmiş Yıllar Zararları		-	-
1- Geçmiş Yıllar Zararları		-	-
F-Dönem Net Kârı		1.098.556	3.058.875
1- Dönem Net Kârı		1.098.556	3.058.875
2- Dönem Net Zararı		-	-
3- Dağıtıma Konu Olmayan Dönem Kârı		-	-
V- Özsermaye Toplamı		104.157.431	103.058.875
Yükümlülükler Toplamı		364.649.096	104.424.996

Türk Katılım Reasürans Anonim Şirketi

31 Aralık 2022 tarihinde sona eren ara hesap dönemine ait ayrıntılı gelir tablosu

(Para Birimi: Türk Lirası (TL) olarak ifade edilmiştir.)

I-TEKNİK BÖLÜM ⁽¹⁾	Dipnot	Bağımsız Denetimden Geçmiş Cari Dönem	Bağımsız Denetimden Geçmiş Önceki Dönem
		1 Ocak - 31 Aralık 2022	8 Eylül - 31 Aralık 2021
A- Hayat Dışı Teknik Gelir		229.416.418	-
1- Kazanılmış Primler (Reasürör Payı Düşülmüş Olarak)		202.571.404	-
1.1- Yazılan Primler (Reasürör Payı Düşülmüş Olarak)		376.824.141	-
1.1.1- Brüt Yazılan Primler	17, 24	387.306.928	-
1.1.2- Reasüröre Devredilen Primler	10, 17, 24	(10.482.787)	-
1.1.3- SGK'ya Aktarılan Primler		-	-
1.2- Kazanılmamış Primler Karşılığında Değişim (Reasürör Payı ve Devreden Kısım Düşülmüş Olarak)	29	(172.202.424)	-
1.2.1- Kazanılmamış Primler Karşılığı	17	(172.280.280)	-
1.2.2- Kazanılmamış Primler Karşılığında Reasürör Payı	10, 17	77.856	-
1.2.3- Kazanılmamış Primler Karşılığında SGK Payı		-	-
1.3- Devam Eden Riskler Karşılığında Değişim (Reasürör Payı ve Devreden Kısım Düşülmüş Olarak)	29	(2.050.313)	-
1.3.1- Devam Eden Riskler Karşılığı	17	(2.050.894)	-
1.3.2- Devam Eden Riskler Karşılığında Reasürör Payı	10, 17	581	-
2- Teknik Olmayan Bölümden Aktarılan Yatırım Gelirleri		26.845.014	-
3- Diğer Teknik Gelirler (Reasürör Payı Düşülmüş Olarak)		-	-
3.1- Brüt Diğer Teknik Gelirler		-	-
3.2- Brüt Diğer Teknik Gelirlerde Reasürör Payı		-	-
4- Tahakkuk Eden Rücu ve Sovtaj Gelirleri		-	-
B- Hayat Dışı Teknik Gider		(227.637.406)	(586.650)
1- Gerçekleşen Tazminatlar (Reasürör Payı Düşülmüş Olarak)		(152.264.765)	-
1.1- Ödenen Tazminatlar (Reasürör Payı Düşülmüş Olarak)	29	(83.692.463)	-
1.1.1- Brüt Ödenen Tazminatlar	17	(83.774.063)	-
1.1.2- Ödenen Tazminatlarda Reasürör Payı		81.600	-
1.2- Muallak Tazminatlar Karşılığında Değişim (Reasürör Payı ve Devreden Kısım Düşülmüş Olarak)	29	(68.572.302)	-
1.2.1- Muallak Tazminatlar Karşılığı	17	(74.474.035)	-
1.2.2- Muallak Tazminatlar Karşılığında Reasürör Payı	10, 17	5.901.733	-
2- İkramiye ve İndirimler Karşılığında Değişim (Reasürör Payı ve Devreden Kısım Düşülmüş Olarak)		-	-
2.1- İkramiye ve İndirimler Karşılığı		-	-
2.2- İkramiye ve İndirimler Karşılığında Reasürör Payı		-	-
3- Diğer Teknik Karşılıklarda Değişim (Reasürör Payı ve Devreden Kısım Düşülmüş Olarak)	17, 29	(6.576.683)	-
4- Faaliyet Giderleri	32	(61.651.499)	(586.650)
5- Matematik Karşılıklarda Değişim (Reasürör Payı ve Devreden Kısım Düşülmüş Olarak)		-	-
5.1- Matematik Karşılıkları		-	-
5.2- Matematik Karşılıklarda Reasürör Payı		-	-
6- Diğer Teknik Giderler		(7.144.459)	-
6.1- Brüt Diğer Teknik Giderler	47	(7.144.459)	-
6.2- Diğer Teknik Giderlerde Reasürör Payı		-	-
C- Teknik Bölüm Dengesi- Hayat Dışı (A - B)		1.779.012	(586.650)

⁽¹⁾ Şirket, 8 Eylül 2021 tarihinde tescil edildiğinden Şirket'in önceki dönem ayrıntılı gelir tablosu 8 Eylül - 31 Aralık 2021 tarihleri arasındaki döneme ait sonuçları içermektedir.

Türk Katılım Reasürans Anonim Şirketi

31 Aralık 2022 tarihinde sona eren ara hesap dönemine ait ayrıntılı gelir tablosu

(Para Birimi: Türk Lirası (TL) olarak ifade edilmiştir.)

I-TEKNİK BÖLÜM ^(*)	Dipnot	Bağımsız Denetimden Geçmiş Cari Dönem 1 Ocak - 31 Aralık 2022	Bağımsız Denetimden Geçmiş Önceki Dönem 8 Eylül - 31 Aralık 2021
D- Hayat Teknik Gelir		-	-
1- Kazanılmış Primler (Reasürör Payı Düşülmüş Olarak)		-	-
1.1- Yazılan Primler (Reasürör Payı Düşülmüş Olarak)		-	-
1.1.1- Brüt Yazılan Primler		-	-
1.1.2- Reasüröre Devredilen Primler		-	-
1.2- Kazanılmamış Primler Karşılığında Değişim (Reasürör Payı ve Devreden Kısım Düşülmüş Olarak)		-	-
1.2.1- Kazanılmamış Primler Karşılığı		-	-
1.2.2- Kazanılmamış Primler Karşılığında Reasürör Payı		-	-
1.3- Devam Eden Riskler Karşılığında Değişim (Reasürör Payı ve Devreden Kısım Düşülmüş Olarak)		-	-
1.3.1- Devam Eden Riskler Karşılığı		-	-
1.3.2- Devam Eden Riskler Karşılığında Reasürör Payı		-	-
2- Hayat Branşı Yatırım Geliri		-	-
3- Yatırımlardaki Gerçekleşmemiş Kârlar		-	-
4- Diğer Teknik Gelirler (Reasürör Payı Düşülmüş Olarak)		-	-
4.1- Brüt Diğer Teknik Gelirler		-	-
4.2- Brüt Diğer Teknik Gelirlerde Reasürör Payı		-	-
5- Tahakkuk Eden Rücu Gelirleri		-	-
E- Hayat Teknik Gider		-	-
1- Gerçekleşen Tazminatlar (Reasürör Payı Düşülmüş Olarak)		-	-
1.1- Ödenen Tazminatlar (Reasürör Payı Düşülmüş Olarak)		-	-
1.1.1- Brüt Ödenen Tazminatlar (-)		-	-
1.1.2- Ödenen Tazminatlarda Reasürör Payı (+)		-	-
1.2- Muallak Tazminatlar Karşılığında Değişim (Reasürör Payı ve Devreden Kısım Düşülmüş Olarak) (+/-)		-	-
1.2.1- Muallak Tazminatlar Karşılığı (-)		-	-
1.2.2- Muallak Tazminatlar Karşılığında Reasürör Payı (+)		-	-
2- İkramiye ve İndirimler Karşılığında Değişim (Reasürör Payı ve Devreden Kısım Düşülmüş Olarak) (+/-)		-	-
2.1- İkramiye ve İndirimler Karşılığı (-)		-	-
2.2- İkramiye ve İndirimler Karşılığında Reasürör Payı (+)		-	-
3- Matematik Karşılıklarda Değişim (Reasürör Payı ve Devreden Kısım Düşülmüş Olarak) (+/-)		-	-
3.1- Matematik Karşılıkları (-)		-	-
3.1.1- Aktüeryal Matematik Karşılık (+/-)		-	-
3.1.2- Kâr Payı Karşılığı (Yatırım Riski Hayat Poliçesi Sahiplerine Ait Poliçeler İçin Ayrılan Karşılık)		-	-
3.2- Matematik Karşılığında Reasürör Payı (+)		-	-
3.2.1- Aktüeryal Matematik Karşılıklarda Reasürör Payı (+)		-	-
3.2.2- Kâr Payı Karşılığı (Yatırım Riski Hayat Poliçesi Sahiplerine Ait Poliçeler İçin Ayrılan Karşılık) (+)		-	-
4- Diğer Teknik Karşılıklarda Değişim (Reasürör Payı ve Devreden Kısım Düşülmüş Olarak) (+/-)		-	-
5- Faaliyet Giderleri (-)		-	-
6- Yatırım Giderleri (-)		-	-
7- Yatırımlardaki Gerçekleşmemiş Zararlar (-)		-	-
8- Teknik Olmayan Bölüme Aktarılan Yatırım Gelirleri (-)		-	-
F- Teknik Bölüm Dengesi- Hayat (D - E)		-	-
G- Emeklilik Teknik Gelir		-	-
1- Fon İşletim Gelirleri		-	-
2- Yönetim Gideri Kesintisi		-	-
3- Giriş Aidatı Gelirleri		-	-
4- Ara Verme Halinde Yönetim Gideri Kesintisi		-	-
5- Özel Hizmet Gideri Kesintisi		-	-
6- Sermaye Tahsis Avansı Değer Artış Gelirleri		-	-
7- Diğer Teknik Gelirler		-	-
H- Emeklilik Teknik Gideri		-	-
1- Fon İşletim Giderleri (-)		-	-
2- Sermaye Tahsis Avansları Değer Azalış Giderleri (-)		-	-
3- Faaliyet Giderleri (-)		-	-
4- Diğer Teknik Giderler (-)		-	-
I- Teknik Bölüm Dengesi- Emeklilik (G - H)		-	-

(*) Şirket, 8 Eylül 2021 tarihinde tescil edildiğinden Şirket'in önceki dönem ayrıntılı gelir tablosu 8 Eylül - 31 Aralık 2021 tarihleri arasındaki döneme ait sonuçları içermektedir.

Türk Katılım Reasürans Anonim Şirketi

31 Aralık 2022 tarihinde sona eren ara hesap dönemine ait ayrıntılı gelir tablosu

(Para Birimi: Türk Lirası (TL) olarak ifade edilmiştir.)

II-TEKNİK OLMAYAN BÖLÜM ^(*)	Dipnot	Bağımsız Denetimden Geçmiş	Bağımsız Denetimden Geçmiş
		Cari Dönem 1 Ocak - 31 Aralık 2022	Önceki Dönem 8 Eylül - 31 Aralık 2021
C- Teknik Bölüm Dengesi- Hayat Dışı (A-B)		1.779.012	(586.650)
F- Teknik Bölüm Dengesi- Hayat (D-E)		-	-
I- Teknik Bölüm Dengesi- Emeklilik (G-H)		-	-
J- Genel Teknik Bölüm Dengesi (C+F+I)		1.779.012	(586.650)
K- Yatırım Gelirleri	4.2	27.644.509	4.695.260
1- Finansal Yatırımlardan Elde Edilen Gelirler	4.2	26.460.269	3.338.258
2- Finansal Yatırımların Nakde Çevrilmesinden Elde Edilen Kârlar		-	-
3- Finansal Yatırımların Değerlemesi	4.2	597.495	1.357.002
4- Kambiyo Kârları	4.2	586.745	-
5- İştiraklerden Gelirler		-	-
6- Bağlı Ortaklıklar ve Müşterek Yönetime Tabi Teşebbüslerden Gelirler		-	-
7- Arazi, Arsa ile Binalardan Elde Edilen Gelirler		-	-
8- Türev Ürünlerden Elde Edilen Gelirler		-	-
9- Diğer Yatırımlar		-	-
10- Hayat Teknik Bölümünden Aktarılan Yatırım Gelirleri		-	-
L- Yatırım Giderleri		(27.841.025)	(27.475)
1- Yatırım Yönetim Giderleri - Faiz Dâhil	4.2	(39.111)	(7.978)
2- Yatırımlar Değer Azalışları		-	-
3- Yatırımların Nakde Çevrilmesi Sonucunda Oluşan Zararlar		-	-
4- Hayat Dışı Teknik Bölümüne Aktarılan Yatırım Gelirleri		(26.845.014)	-
5- Türev Ürünler Sonucunda Oluşan Zararlar		-	-
6- Kambiyo Zararları	4.2	(799.495)	-
7- Amortisman Giderleri	6, 8	(157.405)	(19.497)
8- Diğer Yatırım Giderleri		-	-
M- Diğer Faaliyetlerden ve Olağandışı Faaliyetlerden Gelir ve Kârlar ile Gider ve Zararlar		519.570	662
1- Karşılıklar Hesabı	47	(80.349)	-
2- Reeskont Hesabı		-	-
3- Özellikli Sigortalar Hesabı		-	-
4- Enflasyon Düzeltmesi Hesabı		-	-
5- Ertelenmiş Vergi Varlığı Hesabı	21, 35	610.903	1.130
6- Ertelenmiş Vergi Yükümlülüğü Gideri		-	-
7- Diğer Gelir ve Kârlar		-	-
8- Diğer Gider ve Zararlar		(10.984)	(468)
9- Önceki Yıl Gelir ve Kârları		-	-
10- Önceki Yıl Gider ve Zararları		-	-
N- Dönem Net Kârı veya Zararı		1.098.556	3.058.875
1- Dönem Kârı ve Zararı		2.102.066	4.081.797
2- Dönem Kârı Vergi ve Diğer Yasal Yükümlülük Karşılıkları	19, 35	(1.003.510)	(1.022.922)
3- Dönem Net Kâr veya Zararı		1.098.556	3.058.875
4- Enflasyon Düzeltme Hesabı		-	-

^(*) Şirket, 8 Eylül 2021 tarihinde tescil edildiğinden Şirket'in önceki dönem ayrıntılı gelir tablosu 8 Eylül - 31 Aralık 2021 tarihleri arasındaki döneme ait sonuçları içermektedir.

Türk Katılım Reasürans Anonim Şirketi

31 Aralık 2022 tarihinde sona eren ara hesap dönemine ait özsermaye değişim tablosu

(Para Birimi: Türk Lirası (TL) olarak ifade edilmiştir.)

Bağımsız Denetimden Geçmiş Önceki Dönem Özsermaye Değişim Tablosu 31 Aralık 2021					
ÖZSERMAYE DEĞİŞİM (*)	Dipnot	Sermaye	İşletmenin kendi hisse senetleri	Varlıklarda değer artışı	Özsermaye enflasyon düzeltmesi farkları
I- Açılış Bakiyesi (8 Eylül 2021)		-	-	-	-
II- Muhasebe Politikasında Değişiklikler		-	-	-	-
III- Yeni Bakiye (I + II) (8 Eylül 2021)		-	-	-	-
A - Sermaye Artırımı	15	100.000.000	-	-	-
1 - Nakit		100.000.000	-	-	-
2 - İç Kaynaklardan		-	-	-	-
B - İşletmenin Aldığı Kendi Hisse Senetleri		-	-	-	-
C - Gelir Tablosunda Yer Almayan Kazanç ve Kayıplar		-	-	-	-
D - Varlıklarda Değer Artışı		-	-	-	-
E - Yabancı Para Çevrim Farkları		-	-	-	-
F - Diğer Kazanç ve Kayıplar		-	-	-	-
G - Enflasyon Düzeltme Farkları		-	-	-	-
H - Dönem Net Kârı		-	-	-	-
I - Dağıtılan Temettü		-	-	-	-
J - Yedeklere Transfer		-	-	-	-
IV- Dönem Sonu Bakiyesi - 31 Aralık 2021 (III+A+B+C+D+E+F+G+H+I+J)	15	100.000.000	-	-	-

Bağımsız Denetimden Geçmiş Cari Dönem Özsermaye Değişim Tablosu 31 Aralık 2022					
ÖZSERMAYE DEĞİŞİM	Dipnot	Sermaye	İşletmenin kendi hisse senetleri	Varlıklarda değer artışı	Özsermaye enflasyon düzeltmesi farkları
I- Açılış Bakiyesi (31 Aralık 2021)	2.13, 15	100.000.000	-	-	-
II- Muhasebe Politikasında Değişiklikler		-	-	-	-
III- Yeni Bakiye (I + II) (1 Ocak 2022)	2.13, 15	100.000.000	-	-	-
A - Sermaye Artırımı		-	-	-	-
1 - Nakit		-	-	-	-
2 - İç Kaynaklardan		-	-	-	-
B - İşletmenin Aldığı Kendi Hisse Senetleri		-	-	-	-
C - Gelir Tablosunda Yer Almayan Kazanç ve Kayıplar		-	-	-	-
D - Varlıklarda Değer Artışı		-	-	-	-
E - Yabancı Para Çevrim Farkları		-	-	-	-
F - Diğer Kazanç ve Kayıplar		-	-	-	-
G - Enflasyon Düzeltme Farkları		-	-	-	-
H - Dönem Net Kârı		-	-	-	-
I - Dağıtılan Temettü		-	-	-	-
J - Yedeklere Transfer	15	-	-	-	-
IV- Dönem Sonu Bakiyesi - 31 Aralık 2022 (III+A+B+C+D+E+F+G+H+I+J)	15	100.000.000	-	-	-

(*) Şirket, 8 Eylül 2021 tarihinde tescil edildiğinden Şirket'in önceki dönem özsermaye değişim tablosu 8 Eylül - 31 Aralık 2021 tarihleri arasındaki döneme ait sonuçları içermektedir.

	Yabancı para çevrim farkları	Yasal yedekler	Statü yedekleri	Diğer yedekler ve dağıtılmamış kârlar	Net dönem kârı	Geçmiş yıllar kâr-zararları	Toplam
	-	-	-	-	-	-	-
	-	-	-	-	-	-	-
	-	-	-	-	-	-	-
	-	-	-	-	-	-	100.000.000
	-	-	-	-	-	-	100.000.000
	-	-	-	-	-	-	-
	-	-	-	-	-	-	-
	-	-	-	-	-	-	-
	-	-	-	-	-	-	-
	-	-	-	-	-	-	-
	-	-	-	-	-	-	-
	-	-	-	-	-	-	-
	-	-	-	-	-	-	-
	-	-	-	-	-	-	-
	-	-	-	-	3.058.875	-	3.058.875
	-	-	-	-	-	-	-
	-	-	-	-	-	-	-
	-	-	-	-	3.058.875	-	103.058.875

	Yabancı para çevrim farkları	Yasal yedekler	Statü yedekleri	Diğer yedekler ve dağıtılmamış kârlar	Net dönem kârı	Geçmiş yıllar kâr-zararları	Toplam
	-	-	-	-	3.058.875	-	103.058.875
	-	-	-	-	-	-	-
	-	-	-	-	3.058.875	-	103.058.875
	-	-	-	-	-	-	-
	-	-	-	-	-	-	-
	-	-	-	-	-	-	-
	-	-	-	-	-	-	-
	-	-	-	-	-	-	-
	-	-	-	-	-	-	-
	-	-	-	-	-	-	-
	-	-	-	-	1.098.556	-	1.098.556
	-	-	-	-	-	-	-
	-	152.944	-	-	(3.058.875)	2.905.931	-
	-	152.944	-	-	1.098.556	2.905.931	104.157.431

Türk Katılım Reasürans Anonim Şirketi

31 Aralık 2022 tarihinde sona eren ara hesap dönemine ait nakit akış tablosu

(Para Birimi: Türk Lirası (TL) olarak ifade edilmiştir.)

NAKİT AKIŞ (*)	Dipnot	Bağımsız	Bağımsız
		Denetimden Geçmiş Cari Dönem 31 Aralık 2022	Denetimden Geçmiş Önceki Dönem 31 Aralık 2021
A. ESAS FAALİYETLERDEN KAYNAKLANAN NAKİT AKIMLARI			
1. Sigortacılık faaliyetlerinden elde edilen nakit girişleri		-	-
2. Reasürans faaliyetlerinden elde edilen nakit girişleri		395.458.848	-
3. Emeklilik faaliyetlerinden elde edilen nakit girişleri		-	-
4. Sigortacılık faaliyetleri nedeniyle yapılan nakit çıkışı		-	-
5. Reasürans faaliyetleri nedeniyle nakit çıkışı		(307.431.511)	-
6. Emeklilik faaliyetleri nedeniyle nakit çıkışı		-	-
7. Esas faaliyetler sonucu oluşan nakit		88.027.337	-
8. Faiz ödemeleri		-	-
9. Gelir vergisi ödemeleri	19	(5.119.677)	(226.275)
10. Diğer nakit girişleri		2.182.913	138.611
11. Diğer nakit çıkışları		(192.942)	-
12. Esas faaliyetlerden kaynaklanan net nakit		84.897.631	(87.664)
B. YATIRIM FAALİYETLERİNDEN KAYNAKLANAN NAKİT AKIMLARI			
1. Maddi varlıkların satışı		-	-
2. Maddi varlıkların iktisabı	6, 8	(35.400)	-
3. Mali varlık iktisabı		-	-
4. Mali varlıkların satışı		-	-
5. Alınan kâr payları		26.460.269	3.338.258
6. Alınan temettüler		-	-
7. Diğer nakit girişleri		1.129.607	430.863
8. Diğer nakit çıkışları		(63.420.053)	(835.496)
9. Yatırım faaliyetlerinden kaynaklanan net nakit		(35.865.577)	2.933.625
C. FİNANSMAN FAALİYETLERİNDEN KAYNAKLANAN NAKİT AKIMLARI			
1. Hisse senedi ihracı		-	-
2. Kredilerle ilgili nakit girişleri		-	-
3. Finansal kiralama borçları ödemeleri		-	-
4. Ödenen temettüler		-	-
5. Diğer nakit girişleri		-	100.000.000
6. Diğer nakit çıkışları		-	-
7. Finansman faaliyetlerinden kaynaklanan net nakit		-	100.000.000
D. KUR FARKLARININ NAKİT VE NAKİT BENZERLERİNE OLAN ETKİSİ		154.221	-
E. Nakit ve nakit benzerlerinde meydana gelen net artış		49.186.275	102.845.961
F. Dönem başındaki nakit ve nakit benzerleri mevcudu	14	102.845.961	-
G. Dönem sonundaki nakit ve nakit benzerleri mevcudu (E+F)	14	152.032.236	102.845.961

(*) Şirket, 8 Eylül 2021 tarihinde tescil edildiğinden Şirket'in önceki dönem nakit akış tablosu 8 Eylül - 31 Aralık 2021 tarihleri arasındaki döneme ait sonuçları içermektedir.

Türk Katılım Reasürans Anonim Şirketi

31 Aralık 2022 tarihinde sona eren hesap dönemine ait kâr dağıtım tablosu

(Para Birimi: Türk Lirası (TL) olarak ifade edilmiştir.)

KÂR DAĞITIM (*)	Dipnot	Bağımsız Denetimden Geçmiş Cari Dönem 31 Aralık 2022 (**)	Bağımsız Denetimden Geçmiş Önceki Dönem 31 Aralık 2021
I. DÖNEM KARARININ DAĞITIMI			
1.1. DÖNEM KÂRI		2.102.066	4.081.797
1.2. ÖDENECEK VERGİ VE YASAL YÜKÜMLÜLÜKLER		(1.003.510)	(1.022.922)
1.2.1. Kurumlar Vergisi (Gelir Vergisi)	35	(1.003.510)	(1.022.922)
1.2.2. Gelir Vergisi Kesintisi		-	-
1.2.3. Diğer Vergi ve Yasal Yükümlülükler		-	-
A. NET DÖNEM KÂRI (1.1 - 1.2)		1.098.556	3.058.875
1.3. GEÇMİŞ DÖNEMLER ZARARI (-)		-	-
1.4. BİRİNCİ TERTİP YASAL AKÇE	15	54.928	152.944
1.5. ŞİRKETTE BIRAKILMASI VE TASARRUFU ZORUNLU YASAL FONLAR (-)		-	-
B. DAĞITILABİLİR NET DÖNEM KÂRI [(A - (1.3 + 1.4 + 1.5)]		1.043.628	2.905.931
1.6. ORTAKLARA BİRİNCİ TEMETTÜ (-)		-	-
1.6.1. Hisse Senedi Sahiplerine		-	-
1.6.2. İmtiyazlı Hisse Senedi Sahiplerine		-	-
1.6.3. Katılma İntifa Senedi Sahiplerine		-	-
1.6.4. Kâra İştirakli Tahvil Sahiplerine		-	-
1.6.5. Kâr ve Zarar Ortaklığı Belgesi Sahiplerine		-	-
1.7. PERSONELE TEMETTÜ (-)		-	-
1.8. KURUCULARA TEMETTÜLER (-)		-	-
1.9. YÖNETİM KURULUNA TEMETTÜ (-)		-	-
1.10. ORTAKLARA İKİNCİ TEMETTÜ (-)		-	-
1.10.1. Hisse Senedi Sahiplerine		-	-
1.10.2. İmtiyazlı Hisse Senedi Sahiplerine		-	-
1.10.3. Katılma İntifa Senedi Sahiplerine		-	-
1.10.4. Kâra İştirakli Tahvil Sahiplerine		-	-
1.10.5. Kâr ve Zarar Ortaklığı Belgesi Sahiplerine		-	-
1.11. İKİNCİ TERTİP YASAL YEDEK AKÇE (-)		-	-
1.12. STATÜ YEDEKLERİ (-)		-	-
1.13. OLAĞANÜSTÜ YEDEKLER		-	-
1.14. DİĞER YEDEKLER		-	2.905.931
1.15. ÖZEL FONLAR		-	-
II. YEDEKLERDEN DAĞITIM			
2.1. DAĞITILAN YEDEKLER		-	-
2.2. İKİNCİ TERTİP YASAL YEDEKLER (-)		-	-
2.3. ORTAKLARA PAY (-)		-	-
2.3.1. Hisse Senedi Sahiplerine		-	-
2.3.2. İmtiyazlı Hisse Senedi Sahiplerine		-	-
2.3.3. Katılma İntifa Senedi Sahiplerine		-	-
2.3.4. Kâra İştirakli Tahvil Sahiplerine		-	-
2.3.5. Kâr ve Zarar Ortaklığı Belgesi Sahiplerine		-	-
2.4. PERSONELE PAY (-)		-	-
2.5. YÖNETİM KURULUNA PAY (-)		-	-
III. HİSSE BAŞINA KÂR			
3.1. HİSSE SENEDİ SAHİPLERİNE		-	0,0291
3.2. HİSSE SENEDİ SAHİPLERİNE (%)		-	2,91
3.3. İMTİYAZLI HİSSE SENEDİ SAHİPLERİNE		-	-
3.4. İMTİYAZLI HİSSE SENEDİ SAHİPLERİNE (%)		-	-
IV. HİSSE BAŞINA TEMETTÜ			
4.1. HİSSE SENEDİ SAHİPLERİNE		-	-
4.2. HİSSE SENEDİ SAHİPLERİNE (%)		-	-
4.3. İMTİYAZLI HİSSE SENEDİ SAHİPLERİNE		-	-
4.4. İMTİYAZLI HİSSE SENEDİ SAHİPLERİNE (%)		-	-

(*) Şirket, 8 Eylül 2021 tarihinde tescil edildiğinden Şirket'in önceki dönem kâr dağıtım tablosu 8 Eylül - 31 Aralık 2021 tarihleri arasındaki döneme ait sonuçları içermektedir.

(**) Türk Ticaret Kanunu'nun 408.maddesi uyarınca kâr dağıtımı ile yedek akçe aktarımlarının belirlenmesinde tüm yetki Genel Kurul'da olup bu finansal tabloların düzenlendiği tarih itibarıyla Yıllık Olağan Genel Kurul Toplantısı henüz yapılmadığından 2022 yılına ilişkin kâr dağıtım önerisi doldurulmamıştır.

Türk Katılım Reasürans Anonim Şirketi

31 Aralık 2022 tarihi itibarıyla hazırlanan finansal tablolara ilişkin dipnotlar

(Para Birimi: Türk Lirası (TL) olarak ifade edilmiştir.)

1 Genel Bilgiler**1.1 Ana şirketin adı**

Şirket, Türk Reasürans A.Ş. tarafından 'Türk Katılım Reasürans Anonim Şirketi' unvanıyla ve tamamı ödenmiş 100.000.000 TL sermaye ile kurulmuş olup 8 Eylül 2021 tarihi itibarıyla tescil edilerek faaliyetlerine başlamıştır.

31 Aralık 2022 tarihi itibarıyla Türk Katılım Reasürans Anonim Şirketi'nin ("Şirket") doğrudan ve tek ana ortağı Türk Reasürans A.Ş.'dir.

1.2 Kuruluşun ikametgâhi ve yasal yapısı, Şirket olarak olduğu ülke ve kayıtlı büronun adresi

Şirket, Türkiye'de 8 Eylül 2021 tarihinde tescil edilmiş olup, "Saray Mahallesi Dr. Adnan Büyükdeniz Caddesi Ak Ofis No:8/2, 34768 Ümraniye, İstanbul" adresinde ve "Anonim Şirket" statüsünde faaliyet göstermektedir.

1.3 İşletmenin fiili faaliyet konusu

Şirket'in fiili faaliyet konusu, Türkiye ve yabancı ülkelerde, sigorta grupları içindeki her türlü dal ve branşa giren katılım esaslı sigorta işlemlerinin yapılması, bu sigortalarla ilgili katılım esaslarına uygun olmak kaydıyla bölüşmeli ve/veya bölüşmesiz her türlü reasürans, retrosesyon ve alternatif risk transfer işlemlerinin yapılması, T.C. Hazine ve Maliye Bakanlığınca uygun görülecek katılım havuz faaliyetlerinin yönetilmesi ile risk paylaşım ve transferlerine iştirak etmektir.

1.4 Kuruluşun faaliyetlerinin ve esas çalışma alanlarının niteliklerinin açıklaması

Şirket faaliyetlerini, 14 Haziran 2007 tarih ve 26552 sayılı Resmi Gazete'de yayımlanan 5684 sayılı Sigortacılık Kanunu ("Sigortacılık Kanunu") ve bu kanuna dayanılarak T.C. Hazine ve Maliye Bakanlığı tarafından yayımlanan diğer yönetmelik ve düzenlemeler çerçevesinde yürütmektedir.

Şirket'in amacı ve başlıca uğraşı konuları Şirket Esas Sözleşmesi'nde belirtildiği şekliyle aşağıdaki gibidir:

Sigortacılık Kanunu ve diğer tüm mevzuatlara uygun olmak kaydıyla, yurt içinde ve yurt dışında, başka katılım reasürans, katılım sigorta şirketleri ve katılım emeklilik şirketleri veya bunların acentelerinin portföylerini devralmak ve gerektiğinde kendi portföyü de dahil olmak üzere devretmek;

T.C. Hazine ve Maliye Bakanlığınca uygun görülecek katılım havuz faaliyetlerini yönetmek ve risk paylaşımı ile transferlerine iştirak etmek;

Şirket faaliyetlerinin yürütülmesi ve işlemlerinin gerçekleştirilmesi için her türlü taşınır ve taşınmaz malın satın alımı, satılması, kiralanması ve kiraya verilmesi veya inşa ettirilmesi dahil diğer yollarla elde etmek ve Şirket malvarlığı olarak tutmak;

Türk Ticaret Kanunu ve konu ile ilgili diğer mevzuat hükümlerine uygun şekilde her türlü borçlanma senetleri ile diğer menkul kıymetler çıkarmak;

Katılım esaslı faaliyetlerde bulunmak amacıyla ilgili mevzuat kapsamında gerekli komite, kurul ve birimleri kurmak veya bunlar için dışarıdan hizmet almak;

Dinen meşru olmayan alan ve konularda hizmet sunmamak veya hizmet almamak;

Yukarıdaki maddelerde sıralanan işlemlerden başka, yararlı ve gerekli görülecek ve yasaların yasaklamadığı faaliyetlerde bulunmaktadır.

1.5 Kategorileri itibarıyla yıl içinde çalışan personelin ortalama sayısı:

Kategorileri itibarıyla dönem içinde çalışan personelin ortalama sayısı aşağıdaki gibidir:

	31 Aralık 2022	31 Aralık 2021
Üst düzey yönetici	2	2
Uzman/Yetkili/Diğer çalışanlar	2	-
Toplam	4	2

Türk Katılım Reasürans Anonim Şirketi

31 Aralık 2022 tarihi itibarıyla hazırlanan finansal tablolara ilişkin dipnotlar

(Para Birimi: Türk Lirası (TL) olarak ifade edilmiştir.)

1 Genel Bilgiler (devamı)

1.6 Üst yönetime sağlanan ücret ve benzeri menfaatler

31 Aralık 2022 tarihinde sona eren hesap döneminde üst düzey yöneticilere 1.080.595 TL ücret ve benzeri menfaat sağlanmıştır (31 Aralık 2021: 132.971 TL).

1.7 Finansal tablolarda; yatırım gelirlerinin ve faaliyet giderlerinin (personel, yönetim, araştırma geliştirme, pazarlama ve satış, dışarıdan sağlanan fayda ve hizmetler ile diğer faaliyet giderleri) dağıtımında kullanılan anahtarlar

Şirketlerce hazırlanacak olan finansal tablolarda kullanılan anahtara ilişkin usul ve esaslar, T.C. Hazine ve Maliye Bakanlığı tarafından 4 Ocak 2008 tarih ve 2008/1 sayılı "Sigortacılık Hesap Planı Çerçevesinde Hazırlanmakta Olan Finansal Tablolarda Kullanılan Anahtarların Usul ve Esaslarına İlişkin Genelge" çerçevesinde belirlenmiştir.

Söz konusu genelge uyarınca şirketler, T.C. Hazine ve Maliye Bakanlığı tarafından önerilen yöntem veya T.C. Hazine ve Maliye Bakanlığı'ndan onay alınması şartı ile kendi belirleyecekleri bir yöntem ile teknik bölüm faaliyet giderlerini, sigorta bölümlerine dağıtabilirler. Bu çerçevede Şirket, ilgili branşlar için yapıldığı kesin olarak belgelenen ve münhasıran bu branşlara ait olduğu konusunda tereddüt olmayan maliyetlerini direkt, diğer faaliyet giderlerini ise her bir alt branş için dönem içerisinde toplam brüt yazılan prim miktarının içindeki payı nispetinde dağıtmaktadır.

Hayat dışı teknik karşılıkları karşılayan varlıkların yatırıma yönlendirilmesinden elde edilen tüm gelirler, teknik olmayan bölümden teknik bölüme aktarılmakta, diğer yatırım gelirleri ise teknik olmayan bölüm altında sınıflandırılmaktadır. Teknik bölüme aktarılan tutarlar alt branşlara, her bir branş için reasürör payı düşülmüş olarak hesaplanan net nakit akışı tutarlarının toplam net nakit akışı tutarına bölünmesiyle bulunan oranlar nispetinde dağıtılmaktadır. Net nakit akışı, net yazılan primlerden net ödenen hasarların düşülmesiyle bulunan tutardır.

1.8 Finansal tabloların tek bir şirketi mi yoksa şirketler grubunu mu içerdiği

İlişikteki finansal tablolar tek bir şirketi (Türk Katılım Reasürans Anonim Şirketi) içermektedir.

1.9 Raporlayan işletmenin adı veya diğer kimlik bilgileri ve bu bilgide önceki bilanço tarihinden beri olan değişiklikler

Şirket'in Ticaret Unvanı:	Türk Katılım Reasürans Anonim Şirketi
Şirket'in Genel Müdürlüğü'nün Adresi:	Saray Mahallesi Dr. Adnan Büyükdeniz Caddesi Ak Ofis No:8/2, 34768 Ümraniye, İstanbul
Şirket'in elektronik site adresi:	www.turkkatilimreassurans.com.tr

Yukarıda sunulan bilgilerde önceki raporlama döneminden itibaren herhangi bir değişiklik olmamıştır.

1.10 Bilanço tarihinden sonraki olaylar

1 Ocak - 31 Aralık 2022 hesap dönemine ait finansal tablolar 3 Nisan 2023 tarihinde Şirket Yönetim Kurulu tarafından onaylanmıştır.

Bilanço tarihinden sonraki olaylara ilişkin açıklamalar 46 - Raporlama döneminden sonra ortaya çıkan olaylar notunda detaylı olarak açıklanmıştır.

Türk Katılım Reasürans Anonim Şirketi

31 Aralık 2022 tarihi itibarıyla hazırlanan finansal tablolara ilişkin dipnotlar

(Para Birimi: Türk Lirası (TL) olarak ifade edilmiştir.)

2 Önemli Muhasebe Politikalarının Özeti

2.1 Hazırlık esasları

2.1.1 Finansal tabloların düzenlenmesinde kullanılan temeller ve kullanılan özel muhasebe politikalarıyla ilgili bilgiler

Şirket, finansal tablolarını, 14 Haziran 2007 tarih ve 26522 sayılı Resmi Gazete’de yayınlanan 5684 sayılı Sigortacılık Kanunu gereğince yürürlükte bulunan düzenlemelerde belirlenen muhasebe ilke ve standartlara, 18 Ekim 2019 tarihli Cumhurbaşkanlığı Kararnamesi ile kurulan Sigortacılık ve Özel Emeklilik Düzenleme ve Denetleme Kurumu (“SEDDK”) tarafından yayımlanan diğer yönetmelik, açıklama ve genelgelere ve bunlar ile düzenlenmiş konular dışında Türkiye Muhasebe Standartları (“TMS”) ile Türkiye Finansal Raporlama Standartları (“TFRS”) hükümlerini içeren “Sigortacılık Muhasebe ve Finansal Raporlama Mevzuatı”na uygun olarak hazırlamaktadır. SEDDK’nın kurulması ve sigortacılık sektörüne ilişkin düzenleme faaliyetine başlamasından önceki sigortacılık mevzuatı ise T.C. Hazine ve Maliye Bakanlığı (“Hazine ve Maliye Bakanlığı”) tarafından yayımlanmıştır.

Söz konusu yönetmeliğin 4’üncü maddesinde; sigorta sözleşmelerine, bağlı ortaklık, birlikte kontrol edilen ortaklık ve iştiraklerin muhasebeleştirilmesi ve finansal tablolar, kamuya açıklanacak finansal tablolar ile bunlara ilişkin açıklama ve dipnotların düzenlenmesine ilişkin usul ve esasların T.C. Hazine ve Maliye Bakanlığı’nca çıkarılacak tebliğler ile belirleneceği belirtilmiştir.

18 Nisan 2008 tarih ve 26851 sayılı Resmi Gazete’de yayımlanan “Finansal Tabloların Sunumu Hakkında Tebliğ” ve T.C. Hazine ve Maliye Bakanlığı’nın 31 Mayıs 2012 tarihli “Yeni Hesap Kodları ile Finansal Tabloların Sunumuna İlişkin Sektör Duyurusu” ile finansal tabloların önceki dönemlerle ve diğer şirketlerin finansal tabloları ile karşılaştırılmasını teminen, şirketlerin hazırlayacakları finansal tabloların şekil ve içeriği düzenlenmiştir.

2.1.2 Finansal tabloların anlaşılması için uygun olan diğer muhasebe politikaları

Hiperenfilyonist ülkelerde muhasebeleştirme

Türkiye’de faaliyet gösteren şirketlerin finansal tabloları 31 Aralık 2004 tarihi itibarıyla TMS 29 - Yüksek Enflasyonlu Ekonomilerde Finansal Raporlama’ya uygun olarak, TL’nin genel satın alım gücündeki değişimler nedeniyle yapılan düzeltmeleri yansıtacak şekilde ifade edilmiştir. TMS 29, yüksek enflasyonlu ekonomilerin para birimi ile hazırlanan finansal tabloların raporlama dönemi sonundaki ölçüm biriminden gösterilmesini ve önceki dönemlere ait bakıyelerin de aynı birimden gösterilmesini öngörmektedir.

TMS 29 Yüksek Enflasyonlu Ekonomilerde Finansal Raporlama Standardına göre, fonksiyonel para birimi yüksek enflasyonlu bir ekonominin para birimi olan işletmeler finansal tablolarını raporlama dönemi sonundaki paranın satın alma gücüne göre raporlar. TMS 29, bir ekonominin yüksek enflasyonlu bir ekonomi olduğuna işaret edebilecek özellikleri tanımlamaktadır. Aynı zamanda, TMS 29’a göre bir yüksek enflasyonlu ekonominin para biriminde raporlama yapan tüm işletmelerin bu Standardı aynı tarihten itibaren uygulaması gerekmektedir. Bu nedenle, TMS 29’da belirtildiği üzere Ülke genelinde uygulamada tutarlılığı sağlamak amacıyla Kamu Gözetimi Muhasebe ve Denetim Standartları Kurumu tarafından yapılacak açıklamayla tüm işletmelerin aynı anda TMS 29’u uygulamaya başlayacağı beklenmektedir. Ancak, 31 Aralık 2022 tarihinde sona eren hesap dönemine ait finansal tablolarda TMS 29 kapsamında bir düzeltme yapıp yapılmayacağına yönelik KGK bir açıklamada bulunmamıştır. Bu nedenle, 31 Aralık 2022 tarihli finansal tablolarda TMS 29 uygulanmamış ve enflasyon düzeltmesi yapılmamıştır.

Diğer muhasebe politikaları

Diğer muhasebe politikalarına ilişkin bilgiler, yukarıda 2.1.1 - *Finansal tabloların düzenlenmesinde kullanılan temeller ve kullanılan özel muhasebe politikalarıyla ilgili bilgiler* kısmında ve bu raporun müteakip bölümlerinde her biri kendi başlığı altında açıklanmıştır.

2.1.3 Geçerli olan ve kullanılan para birimi

İlişikteki finansal tablolar, Şirket’in geçerli para birimi olan TL cinsinden sunulmuştur.

Türk Katılım Reasürans Anonim Şirketi

31 Aralık 2022 tarihi itibarıyla hazırlanan finansal tablolara ilişkin dipnotlar

(Para Birimi: Türk Lirası (TL) olarak ifade edilmiştir.)

2 Önemli Muhasebe Politikalarının Özeti (devamı)

2.1 Hazırlık esasları (devamı)

2.1.4 Finansal tablolarda sunulan tutarların yuvarlanma derecesi

TL olarak verilen finansal bilgiler, en yakın tam TL değerine yuvarlanarak gösterilmiştir.

2.1.5 Finansal tabloların düzenlenmesine kullanılan ölçüm temeli

Finansal tablolar, güvenilir ölçümü mümkün olması durumunda gerçeğe uygun değerleri ile ölçülen alım-satım amaçlı finansal varlıklar, satılmaya hazır finansal varlıklar ve türev finansal araçlar hariç tarihi maliyet esasına göre hazırlanmıştır.

2.1.6 Muhasebe politikaları, muhasebe tahminlerinde değişiklikler ve hatalar

Muhasebe tahminlerindeki değişiklikler, yalnızca bir döneme ilişkin ise, değişikliğin yapıldığı cari dönemde, ayrıca gelecek dönemlere ilişkin ise, gelecek dönemleri kapsayacak şekilde, ileriye yönelik olarak uygulanır.

Muhasebe politikalarında yapılan önemli değişiklikler ve tespit edilen önemli muhasebe hataları geriye dönük olarak uygulanır ve önceki dönem finansal tabloları yeniden düzenlenir.

Cari dönemde muhasebe politikalarında yapılan bir değişiklik veya tespit edilmiş bir hata bulunmamaktadır.

Muhasebe tahminlerine ilişkin açıklamalar 3 - *Önemli muhasebe tahminleri ve hükümleri* notunda verilmiştir.

2.2 Konsolidasyon

31 Aralık 2008 tarih ve 27097 sayılı Resmi Gazete'de yayımlanan ve 31 Mart 2009 tarihi itibarıyla yürürlüğe giren "Sigorta ve Reasürans Şirketleri ve Emeklilik Şirketlerinin Konsolide Finansal Tablolarının Düzenlenmesine İlişkin Tebliğ" ("*Konsolidasyon Tebliği*") ile sigorta, reasürans ve emeklilik şirketleri tarafından, konsolidasyon kapsamına dahil olan iştirak ettiği ortaklıkların bulunması halinde konsolide olmayan finansal tablolara ek olarak konsolide finansal tabloların düzenlenmesi gerekmektedir.

Bu çerçevede, Şirket'in bağlı ortaklığı konumunda olan yatırımlarının finansal tabloları, *Konsolidasyon Tebliği* ile *TFRS 10 Konsolide Finansal Tablolar* hükümleri uyarınca tam konsolidasyon yöntemine göre konsolide edilmek suretiyle hazırlanacak konsolide finansal tablolara dahil edilmektedir.

Şirket, %10'un altında sermaye payına sahip olduğu ve doğrudan veya dolaylı olarak önemli bir etkinliğe sahip olmadığı yatırımlarını *Konsolidasyon Tebliği*'i uyarınca konsolidasyon kapsamı dışında bırakarak "*Finansal varlıklar*" içerisinde maliyeti ile muhasebeleştirilmektedir.

2.3 Bölüm Raporlaması

Şirket, 31 Aralık 2022 tarihi itibarıyla *TFRS 8 - "Faaliyet Bölümleri"* standardı kapsamında ağırlıklı olarak Türkiye'de ve sadece tek bir raporlanabilir bölüm olarak takip edilen hayat dışı sigortacılık alanında faaliyetlerini sürdürmekte olduğundan ve halka açık olmadığından bölüm raporlaması yapmamaktadır.

2.4 Yabancı Para Çevrimi

Şirket'in fonksiyonel para birimi Türk Lirası'dır. Yabancı para ile yapılan işlemler, işlemin gerçekleştiği tarihteki kurdan fonksiyonel para birimine çevrilir. Raporlama dönemi itibarıyla, yabancı para cinsinden olan parasal varlık ve yükümlülükler, raporlama dönemindeki kurlardan TL'ye çevrilmekte ve çevrim sonucu oluşan çevrim farkları satılmaya hazır finansal varlıkların gerçeğe uygun değer değişimleri üzerinden oluşan kur farkları hariç, sonucun pozitif veya negatif olmasına göre ilişikteki finansal tablolarda kambiyo kârları ve kambiyo zararları hesaplarına yansıtılmaktadır.

Türk Katılım Reasürans Anonim Şirketi

31 Aralık 2022 tarihi itibarıyla hazırlanan finansal tablolara ilişkin dipnotlar

(Para Birimi: Türk Lirası (TL) olarak ifade edilmiştir.)

2 Önemli Muhasebe Politikalarının Özeti (devamı)

2.5 Maddi Duran Varlıklar

Maddi duran varlıklar, elde etme maliyetinden birikmiş amortismanın düşülmesi ile gösterilmektedir. Amortisman, maddi varlıkların faydalı ömürleri esas alınarak doğrusal amortisman yöntemi kullanılarak ayrılmaktadır. Maddi duran varlıkların faydalı ömürleri esas alınarak tahmin edilen amortisman dönemleri, aşağıda belirtilmiştir:

Maddi duran varlıklar	Tahmini ekonomik ömür (Yıl)	Amortisman oranı (%)
Faaliyet Kirlm. yoluyla edinilmiş maddi duran varlıklar	2	50,0

Maddi varlıklarda değer düşüklüğü olduğuna işaret eden koşulların mevcut olması halinde, olası bir değer düşüklüğünün tespiti amacıyla inceleme yapılır ve bu inceleme sonunda maddi varlığın kayıtlı değeri, geri kazanılabilir değerinden fazla ise, karşılık ayrılmak suretiyle kayıtlı değeri geri kazanılabilir değerine indirilir. 31 Aralık 2022 itibarıyla Şirket'in değer düşüklüğüne uğramış maddi duran varlığı yoktur (31 Aralık 2021: Yoktur). Maddi varlıkların elden çıkartılması dolayısıyla oluşan kâr ve zararlar diğer faaliyet gelirleri ve giderleri hesaplarına dahil edilirler (6 no'lu dipnot).

Maddi duran varlıkların elden çıkarılmasından doğan kazanç ve kayıplar net elden çıkarma hâsılatı ile ilgili maddi duran varlığın maliyeti arasındaki fark olarak hesaplanmakta ve ilgili dönemin gelir tablosuna yansıtılmaktadır.

İdari amaçlı ya da halihazırda kullanımı belirlenmemiş olan diğer amaçlar doğrultusunda inşa edilme aşamasındaki varlıklar, maliyet değerlerinden varsa değer düşüklüğü kaybı düşülerek gösterilirler. Maliyete yasal harçlar da dahil edilir. Kullanıma ve satışa hazır hale getirilmesi önemli ölçüde zaman isteyen varlıklar söz konusu olduğunda, borçlanma maliyetleri Şirket'in ilgili muhasebe politikası uyarınca aktifleştirilir. Bu tür varlıklar, diğer sabit varlıklar için kullanılan amortisman yönteminde olduğu gibi kullanıma hazır olduklarında amortismanına tabi tutulurlar.

Maddi duran varlıklara yapılan normal bakım ve onarım harcamaları gider olarak muhasebeleştirilmektedir.

Maddi duran varlıklar üzerinde rehin, ipotek ve benzeri herhangi bir takyidat bulunmamaktadır.

Muhasebe tahminlerinde, cari döneme önemli bir etkisi olan ya da sonraki dönemlerde önemli bir etkisi olması beklenen değişiklik bulunmamaktadır.

2.6 Yatırım Amaçlı Gayrimenkuller

Şirket'in, 31 Aralık 2022 tarihi itibarıyla yatırım amaçlı gayrimenkulü yoktur. (31 Aralık 2021: Yoktur).

2.7 Maddi Olmayan Duran Varlıklar

Maddi olmayan duran varlıklar iktisap edilmiş bilgi sistemleri, imtiyaz hakları ve bilgisayar yazılımlarını içermektedir. Maddi olmayan duran varlıklar TMS 38 - Maddi Olmayan Duran Varlıkların Muhasebeleştirilmesi Standardı uyarınca, elde etme maliyeti üzerinden kaydedilir ve elde edildikleri tarihten sonra tahmini faydalı ömürleri üzerinden doğrusal amortisman yöntemi ile amortismanına tabi tutulur. Değer düşüklüğünün olması durumunda maddi olmayan duran varlıkların kayıtlı değeri, geri kazanılabilir değerine getirilir. 31 Aralık 2022 tarihi itibarıyla Şirket'in değer düşüklüğüne uğramış maddi olmayan duran varlığı yoktur (31 Aralık 2021: Yoktur) (8 no'lu dipnot).

Kontrolü Şirket'in elinde olan, saptanabilir ve kendine özgü yazılım ürünleri ile doğrudan ilişkilendirilebilen ve bir yıldan fazla süre ile maliyetinin üzerinde ekonomik fayda sağlayacak harcamalar maddi olmayan duran varlık olarak değerlendirilir.

Maddi olmayan duran varlıkların amortisman süreleri 3 ila 15 yıl arasında değişmektedir.

Türk Katılım Reasürans Anonim Şirketi

31 Aralık 2022 tarihi itibarıyla hazırlanan finansal tablolara ilişkin dipnotlar

(Para Birimi: Türk Lirası (TL) olarak ifade edilmiştir.)

2 Önemli Muhasebe Politikalarının Özeti (devamı)

2.8 Finansal Varlıklar

Finansal varlıklar; nakit mevcudunu, sözleşmeden doğan ve karşı taraftan nakit veya başka bir finansal varlık edinme veya karşılıklı olarak finansal araçları değiştirme hakkını ya da karşı tarafın sermaye aracı işlemlerini ifade eder.

Finansal varlıklar, gerçeğe uygun değer farkı kâr/zarara yansıtılan finansal varlıklar, vadeye kadar elde tutulacak finansal yatırımlar, satılmaya hazır finansal varlıklar ve kredi ve alacaklar olarak dört grupta sınıflandırılabilir.

Gerçeğe uygun değer farkı kâr/zarara yansıtılan finansal varlıklar, ilişikteki finansal tablolarda alım-satım amaçlı finansal varlıklar olarak tanımlanmış olup, alım-satım amaçlı finansal varlıklar ve türev finansal varlıklardan oluşmaktadır. Gerçeğe uygun değer farkı kâr/zarara yansıtılan finansal varlıklar gerçeğe uygun değerleri üzerinden ölçülmekte ve ölçüm sonucu oluşan kazanç ya da kayıplar gelir tablosuna yansıtılmaktadır. Alım-satım amaçlı borçlanma senetlerinin elde tutulması süresince kazanılan faiz gelirleri ile elde etme maliyeti ile ilgili menkul değerlerin gerçeğe uygun değerleri arasındaki fark, gelir tablosunda faiz gelirleri içinde gösterilmekte olup söz konusu finansal varlıkların vadesinden önce elden çıkarılması sonucunda oluşan kazanç veya kayıplar ticari gelir/gider olarak muhasebeleştirilmektedir. Türev finansal varlıklara ilişkin muhasebe politikaları 2.10 - *Türev finansal araçlar* notunda detaylandırılmıştır.

Vadeye kadar elde tutulacak finansal yatırımlar, vade sonuna kadar elde tutulma niyetiyle edinilen, fonlama kabiliyeti dahil olmak üzere vade sonuna kadar elde tutulabilmesi için gerekli koşulların sağlanmış olduğu, sabit veya belirlenebilir ödemeleri ile sabit vadesi bulunan ve kredi ve alacaklar dışında kalan finansal varlıklardan oluşmaktadır. Vadeye kadar elde tutulacak finansal varlıklar ilk kayda alımlarını takiben, var ise değer düşüklüğü için ayrılan karşılık tutarı düşülerek, etkin faiz yöntemiyle hesaplanan itfa edilmiş maliyet bedelleri üzerinden muhasebeleştirilmektedir. Şirket'in vadeye kadar elde tutulan yatırımlar arasında sınıflandırılan finansal varlığı bulunmamaktadır.

Satılmaya hazır finansal varlıklar, kredi ve alacaklar, vadeye kadar elde tutulacak yatırımlar ve alım-satım amaçlılar dışında kalan finansal varlıklardan oluşmaktadır.

Satılmaya hazır finansal varlıklar maliyet bedelleri üzerinden kayıtlara alınmakta olup, müteakip dönemlerde ilgili finansal varlıkların gerçeğe uygun değerleri üzerinden ölçülmektedir. Satılmaya hazır finansal varlıkların gerçeğe uygun değerlerindeki değişikliklerden kaynaklanan ve ilgili finansal varlıkların etkin faiz yöntemiyle hesaplanan itfa edilmiş maliyet bedelleri ile gerçeğe uygun değerleri arasındaki farkları ifade eden gerçekleşmemiş kazanç ve kayıplar özkaynak kalemleri içerisinde "Finansal Varlıkların Değerlemesi" hesabında gösterilmektedir. Satılmaya hazır finansal varlıkların elden çıkarılması durumunda gerçeğe uygun değer uygulaması sonucunda özkaynak hesaplarında oluşan değer, gelir tablosuna aktarılmaktadır.

Aktif bir piyasada işlem görmeyen yatırımlar için gerçeğe uygun değer, değerlendirme yöntemleri kullanılarak hesaplanmakta; faiz, vade ve benzeri diğer koşullar bakımından aynı nitelikli piyasalarda işlem gören benzer menkul değerlerin piyasa fiyatları baz alınarak gerçeğe uygun değer tespiti yapılmaktadır.

Satılmaya hazır finansal varlık olarak sınıflandırılan hisse senetlerinden aktif bir piyasada (borsada) işlem görenler, söz konusu piyasadaki (borsadaki) kayıtlı fiyatları dikkate alınarak gerçeğe uygun değerleri ile finansal tablolara yansıtılmaktadır. Aktif bir piyasada (borsada) işlem görmeyen hisse senetleri ise elde etme maliyetleri üzerinden izlenmekte, bu varlıklar varsa değer azalış karşılıkları düşüldükten sonra maliyet bedelleri ile finansal tablolarda gösterilmektedir.

Bağlı menkul kıymetler, Şirket hissesinin %10'un altında olduğu ve doğrudan veya dolaylı olarak diğer şirketlerin yönetimine ve ortaklık politikalarının belirlenmesine katılmadığı ve yatırım amacıyla edindiği hisse senetleri veya ortaklık paylarıdır. Bu kıymetlerin, kayıtlı değerleri ile güvenilir bir şekilde ölçülebiliyor olması koşuluyla gerçeğe uygun değerleri arasındaki farklar özkaynak kalemleri içerisinde "Finansal Varlıkların Değerlenmesi" hesabında muhasebeleştirilmektedir, piyasa rayıcı olan kıymetler aktifte piyasa rayıcıları ile, diğerleri ise kayıtlı değerlerinden varsa değer düşüklüğü sonrası net değeri ile gösterilmektedir.

Türk Katılım Reasürans Anonim Şirketi

31 Aralık 2022 tarihi itibarıyla hazırlanan finansal tablolara ilişkin dipnotlar

(Para Birimi: Türk Lirası (TL) olarak ifade edilmiştir.)

2 Önemli Muhasebe Politikalarının Özeti (devamı)

2.8 Finansal Varlıklar (devamı)

Bağlı ortaklıklar, Şirket'in hissesinin %50'den fazla olduğu veya yatırım yapılan ortaklığın getirilerini önemli ölçüde etkileyen faaliyetlerini yönetme imkanını elinde bulundurduğu ortaklık paylarıdır. *Konsolidasyon Tebliği* ile *TFRS 10 Konsolide Finansal Tablolar* hükümleri uyarınca bağlı ortaklıklar, konsolidasyon kapsamına dahil edilerek düzenlenecek konsolide finansal tabloların içeriğinde yer almaktadır.

Kredi ve alacaklar, sabit veya belirlenebilir nitelikte ödemelere sahip olan, aktif bir piyasada işlem görmeyen ve borçluya para, mal ve hizmet sağlama yoluyla yaratılan türev olmayan finansal varlıklardır. Şirket'in finansal tablolarında kredi ve alacaklar, var ise değer düşüklüğü için ayrılan karşılık tutarı düşülerek, etkin faiz yöntemiyle hesaplanan itfa edilmiş maliyet bedelleri üzerinden ölçülmektedir.

Menkul değerlerin alım ve satım işlemleri teslim tarihinde muhasebeleştirilmektedir.

Finansal varlıklar, bu varlıklar üzerindeki sözleşmeye bağlı haklardaki kontrol kaybedildiği zaman kayıtlardan çıkarılır. Bu durum bu hakların gerçekleşmesi, vadesinin dolması veya teslim edilmesi durumunda oluşur.

2.9 Varlıklarda Değer Düşüklüğü

Finansal varlıklarda değer düşüklüğü

Şirket her raporlama döneminde, bir finansal varlık veya finansal varlık grubunun değer düşüklüğüne uğradığına ilişkin ortada tarafsız göstergelerin bulunup bulunmadığı hususunu değerlendirir. Bir finansal varlık ya da finansal varlık grubunun, sadece ve sadece ilgili varlığın ilk muhasebeleştirilmesinden sonra bir veya birden fazla zarar/kayıp olayının meydana geldiğine ve söz konusu zarar olayının ilgili finansal varlığın veya varlık grubunun güvenilir bir biçimde tahmin edilebilen gelecekteki tahmini nakit akışları üzerindeki etkisi sonucunda değer düşüklüğüne uğradığına ilişkin tarafsız bir göstergenin bulunması durumunda değer düşüklüğüne uğradığı varsayılır ve değer düşüklüğü zararı oluşur.

Alacaklar, tahsil edilememeye riskine karşı özel karşılıkları düşüldükten sonraki net tutarlarıyla gösterilmiştir. Kredi ve alacaklar tutarlarının tahsil edilemeyecek olduğunu düzenli incelemeler neticesinde gösteren bir durumun söz konusu olması halinde alacaklar için tahsil edilebileceği tutara kadar özel karşılık ayrılmaktadır.

Sermaye araçlarının geri kazanılabilir tutarı o aracın gerçeğe uygun değeridir. Gerçeğe uygun değerleriyle ölçülen borçlanma araçlarının geri kazanılabilir tutarı tahmini gelecekteki nakit akımlarının piyasadaki faiz oranları ile bugünkü değere indirgenmiş halini ifade eder.

Değer düşüklüğü kayıtlara alındıktan sonra oluşan bir olay eğer değer düşüklüğünün geri çevrilmesini nesnel olarak sağlıyorsa değer düşüklüğü geri çevrilir. İtfa edilmiş maliyet ile ölçülen finansal varlıklar ile satılmaya hazır finansal varlık olarak sınıflandırılmış borçlanma senetlerindeki değer düşüklüğünün geri çevrilmesi gelir tablosundan yapılır. Satılmaya hazır finansal varlık olarak sınıflandırılmış sermaye araçlarından oluşan finansal varlıklardaki değer düşüklüğünün geri çevrilmesi ise doğrudan özkaynaklardan yapılır.

Duran varlıklarda değer düşüklüğü

Şirket, her raporlama döneminde varlıklarının değer düşüklüğüne uğramış olabileceğine dair herhangi bir belirtinin bulunup bulunmadığını değerlendirmektedir. Böyle bir belirtinin mevcut olması durumunda ilgili varlığın geri kazanılabilir tutarını *TMS 36 - Varlıklarda Değer Düşüklüğüne İlişkin Türkiye Muhasebe Standardı* çerçevesinde tahmin etmekte ve geri kazanılabilir tutarın ilgili varlığın defter değerinin altında olması durumunda değer düşüklüğü karşılığı ayırmaktadır.

Dönemin reeskont ve karşılık giderleri 47 - Diğer notunda detaylı olarak sunulmuştur.

Türk Katılım Reasürans Anonim Şirketi

31 Aralık 2022 tarihi itibarıyla hazırlanan finansal tablolara ilişkin dipnotlar

(Para Birimi: Türk Lirası (TL) olarak ifade edilmiştir.)

2 Önemli Muhasebe Politikalarının Özeti (devamı)

2.10 Türev Finansal Araçlar

Şirket türev işlemlerini, TMS 39 - *Finansal Araçlar: Muhasebe ve Ölçme* standardı hükümleri uyarınca alım satım amaçlı işlemler olarak sınıflandırmaktadır.

Türev işlemlerin ilk olarak kayda alınmasında gerçeğe uygun değerleri dikkate alınmaktadır.

Türev işlemlerden doğan yükümlülük ve alacaklar sözleşme tutarları üzerinden nazım hesaplara kaydedilmektedir.

Türev işlemler kayda alınmalarını izleyen dönemlerde gerçeğe uygun değerleri üzerinden ölçülmekte ve gerçeğe uygun değer pozitif veya negatif olmasına göre "Gelir tahakkukları" veya "Diğer finansal borçlar" hesaplarında bilanço içerisinde gösterilmektedir. Yapılan ölçüm sonucu ilgili türev finansal araçların gerçeğe uygun değerlerinde meydana gelen değişimler, gelir tablosuna yansıtılmaktadır.

Şirket'in 31 Aralık 2022 tarihi itibarıyla türev finansal araçları bulunmamaktadır (31 Aralık 2021: Yoktur).

2.11 Finansal Varlıkların Netleştirilmesi (Mahsup Edilmesi)

Finansal varlıklar ve borçlar, Şirket'in netleştirmeye yönelik bir hakka veya yaptırım gücüne sahip olması ve ilgili finansal aktif ve pasifi net tutarları üzerinden tahsil etme/ödeme niyetinde olması veya ilgili finansal varlığı ve borcu eşzamanlı olarak sonuçlandırma hakkına sahip olması durumlarında bilançoda net tutarları üzerinden gösterilmektedir.

Gelir ve giderler, sadece Raporlama Standartları'nca izin verildiği sürece veya Şirket'in alım satım işlemleri gibi benzer işlemler sonucu oluşan kâr ve zararlar için net olarak gösterilmektedir.

2.12 Nakit ve Nakit Benzerleri

Nakit akış tablolarının hazırlanmasına esas olan "nakit ve nakit benzerleri"; Şirket'in serbest kullanımında olan veya bloke olarak tutulmayan kasa, alınan çekler, vadesiz banka mevduatları ve diğer nakit ve nakit benzeri varlıklar ile orijinal vadesi üç aydan kısa olan bankalardaki vadeli mevduatlar ile menkul kıymetlere yapılan yatırımlar olarak tanımlanmaktadır.

2.13 Sermaye

31 Aralık 2022 ve 2021 tarihleri itibarıyla Şirket'in nominal sermayesinin dağılımı ve ortaklık yapısı aşağıdaki gibidir:

Adı	31 Aralık 2022		31 Aralık 2021	
	Pay tutarı (TL)	Pay oranı (%)	Pay tutarı (TL)	Pay oranı (%)
Türk Reasürans A.Ş.	100.000.000	100,00	100.000.000	100,00
Toplam sermaye	100.000.000	100,00	100.000.000	100,00

Şirket'in sermayesi, beheri 1 TL değerinde 100.000.000 paya ayrılmış toplam 100.000.000 TL değerindedir. Beheri 1 TL değerinde 100.000.000 adet paya karşılık gelen 100.000.000 TL, Türk Reasürans A.Ş. tarafından nakden ödenmiştir.

31 Aralık 2022 tarihi itibarıyla sermayeyi temsil eden hisse senetlerine tanınan imtiyazlar yoktur. (31 Aralık 2021: Yoktur).

31 Aralık 2022 tarihi itibarıyla Şirket kayıtlı sermaye sistemine tabi değildir.

Türk Katılım Reasürans Anonim Şirketi

31 Aralık 2022 tarihi itibarıyla hazırlanan finansal tablolara ilişkin dipnotlar

(Para Birimi: Türk Lirası (TL) olarak ifade edilmiştir.)

2 Önemli Muhasebe Politikalarının Özeti (devamı)

2.14 Sigorta ve Yatırım Sözleşmeleri - Sınıflandırma

Poliçe sahibinin olumsuz etkilenmesine neden olan, önceden tanımlanmış gelecekteki belirsiz bir olayın (sigorta ile teminat altına alınan olay) gerçekleşmesi durumunda, Şirket'in poliçe sahibinin zararını tazmin etmeyi kabul etmek suretiyle önemli bir sigorta riskini kabullendiği sözleşmeler sigorta sözleşmesi olarak sınıflandırılmaktadır. Sigorta riski, finansal risk dışında kalan riskleri kapsamaktadır. Sigorta sözleşmeleri kapsamında alınmış olan bütün primler yazılan primler hesabı altında gelir olarak muhasebeleştirilmektedir.

Değişkeni sözleşmenin taraflarından birine özgü olmayan finansal olmayan bir değişken durumunu hesaba katan belirli bir faiz oranı, finansal araç fiyatı, mal fiyatı, döviz kuru, faiz veya fiyat endeksleri, kredi notu ya da kredi endeksi veya diğer değişkenlerin bir veya daha fazlasındaki yalnızca değişikliklere dayanan ödemeyi yapmayı öngören sözleşmeler yatırım sözleşmeleri olarak sınıflandırılmaktadır.

Şirket, sigorta risklerini devralırken reasürör olarak, diğer bir sigortacı (sedan işletme) ile sigorta sözleşmelerinin bir türü olan reasürans sözleşmeleri yapmakta, sigorta riskleri devrederken ise retrosedan olarak, diğer bir retrosesyoner (retrosedan işletme) ile reasürans sözleşmelerinin bir türü olan retrosesyon sözleşmeleri yaparak sigorta risklerini devretmektedir.

Raporlama dönemi itibarıyla Şirket'in önceden belirlenmiş bir riski teminat altına alan yatırım sözleşmesi olarak sınıflandırılmış sözleşmesi bulunmamaktadır.

2.15 Sigorta ve Yatırım Sözleşmelerinde İsteğe Bağlı Katılım Özellikleri

Sigorta ve yatırım sözleşmelerindeki isteğe bağlı katılım özelliği, garanti edilen faydalara ilaveten, aşağıda yer alan ek faydalara sahip olmaya yönelik sözleşmeye dayalı bir haktır.

(i) Sözleşmeye dayalı toplam faydaların önemli bir kısmını teşkil etmeye namzet;

(ii) Tutarı ve zamanlaması sözleşme gereği ihraç edenin takdirinde olan ve

(iii) Sözleşme gereği aşağıdakilere dayalı olan:

(1) Belirli bir sözleşmeler havuzunun veya belirli bir sözleşme türünün performansına;

(2) İhraç eden tarafından elde tutulan belirli bir varlık havuzunun gerçekleşmiş ve/veya gerçekleşmemiş yatırım gelirlerine veya

(3) Sözleşme ihraç eden şirketin, fonun veya başka bir işletmenin kâr veya zararına.

Şirket'in raporlama dönemi sonu itibarıyla, isteğe bağlı katılım özelliği olan sigorta veya yatırım sözleşmesi bulunmamaktadır (31 Aralık 2021: Yoktur).

2.16 İsteğe Bağlı Katılım Özelliği Olmayan Yatırım Sözleşmeleri

Şirket'in raporlama dönemi sonu itibarıyla, isteğe bağlı katılım özelliği olmayan yatırım sözleşmesi bulunmamaktadır (31 Aralık 2021: Yoktur).

2.17 Borçlar

Finansal yükümlülükler; başka bir işletmeye nakit ya da başka bir finansal varlık verilmesini gerektirecek işlemler sonucunda oluşan yükümlülükleri ifade etmektedir. Şirket'in finansal tablolarında finansal yükümlülükler, etkin faiz yöntemine göre itfa edilmiş maliyet bedelleri üzerinden gösterilmektedir. Bir finansal yükümlülük ödendiğinde kayıtlardan çıkarılmaktadır.

Türk Katılım Reasürans Anonim Şirketi

31 Aralık 2022 tarihi itibarıyla hazırlanan finansal tablolara ilişkin dipnotlar

(Para Birimi: Türk Lirası (TL) olarak ifade edilmiştir.)

2 Önemli Muhasebe Politikalarının Özeti (devamı)

2.18 Vergiler

Kurumlar Vergisi

Kurum kazançları %25 oranında kurumlar vergisine tabidir (15 Nisan 2022 tarihli ve 31810 sayılı Resmi Gazete'de yayımlanan 7394 sayılı "Hazineye Ait Taşınmaz Malların Değerlendirilmesi ve Katma Değer Vergisi Kanununda Değişikliklerin Yapılması Hakkında Kanun ile Bazı Kanunlarda ve Kanun Hükmünde Kararnemelerde Değişiklik Yapılmasına Dair Kanun" ile 5520 sayılı Kurumlar Vergisi Kanunu'nun 32'inci Maddesindeki değişiklik uyarınca bankalar, finansal kiralama, faktoring, finansman ve tasarruf finansman şirketleri, elektronik ödeme ve para kuruluşları, yetkili döviz müesseseleri, varlık yönetim şirketleri, sermaye piyasası kurumları ile sigorta ve reasürans ile emeklilik şirketleri için %20 olan kurumlar vergisi oranı, yıllık kurum kazançları için %25'e çıkarılmıştır. Söz konusu hüküm, 1 Temmuz 2022 tarihinden itibaren verilmesi gereken beyannamelerden başlamak ve 1 Ocak 2022 tarihinden itibaren başlayan vergilendirme dönemine ait kurum kazançları için geçerli olmak üzere yayımı tarihinde yürürlüğe girmiştir). Bu oran, kurumların ticari kazancına vergi yasaları gereğince indirimi kabul edilmeyen giderlerin ilave edilmesi ile vergi yasalarında yer alan istisna (iştirak kazançları istisnası gibi) ve diğer indirimlerin (yatırım teşvikleri gibi) sonucu, bulunacak vergi matrahına uygulanır. Kâr dağıtılmadığı takdirde başka bir vergi ödenmemektedir.

Türkiye'deki bir işyeri ya da daimi temsilcisi aracılığı ile gelir elde eden kurumlar ile Türkiye'de yerleşik kurumlara ödenen kâr paylarından (temettü) stopaj yapılmaz. Bunlar dışındaki kurumlara yapılan temettü ödemeleri üzerinden %10 oranında stopaj uygulanır. Dar mükellef kurumlara ve gerçek kişilere yapılan kâr dağıtımlarına ilişkin stopaj oranlarının uygulanmasında, ilgili Çifte Vergilendirmeyi Önleme Anlaşmalarında yer alan uygulamalar da göz önünde bulundurulur. Kârın sermayeye ilavesi, kâr dağıtımı sayılmaz ve stopaj uygulanmaz.

Geçici vergiler o yıl kazançlarının tabi olduğu kurumlar vergisi oranında hesaplanarak ödenir. Yıl içinde ödenen geçici vergiler, o yılın yıllık kurumlar vergisi beyannamesi üzerinden hesaplanan kurumlar vergisine mahsup edilebilmektedir.

Türkiye'de ödenecek vergiler konusunda vergi otoritesi ile mutabakat sağlamak gibi bir uygulama bulunmamaktadır. Kurumlar vergisi beyannameleri hesap döneminin kapandığı ayı takip eden dördüncü ayın son günü akşamına kadar bağlı bulunulan vergi dairesine verilir. Bununla beraber, vergi incelemesine yetkili makamlar beş yıl zarfında muhasebe kayıtlarını inceleyebilir ve hatalı işlem tespit edilirse ödenecek vergi miktarları değişebilir.

20 Ocak 2022 tarihinde Türkiye Büyük Millet Meclisi gündeminde kabul edilen "Vergi Usul Kanunu ile Kurumlar Vergisi Kanununda Değişiklik Yapılmasına Dair Kanun" ile enflasyon muhasebesi uygulaması 31 Aralık 2023 tarihli bilançodan başlamak üzere ertelenmiştir.

Ertelenmiş vergi

Ertelenmiş vergi borcu veya varlığı, TMS 12 - *Gelir Vergileri* standardı uyarınca varlıkların ve borçların finansal tablolarda gösterilen değerleri ile yasal vergi matrahı hesabında dikkate alınan tutarları arasındaki "geçici farklar" üzerinden vergi etkilerinin hesaplanmasıyla belirlenmektedir. Vergi mevzuatına göre varlıkların ya da borçların iktisap tarihinde oluşan mali ya da ticari kârı etkilemeyen farklar bu hesaplamanın dışında tutulmaktadır.

Hesaplanan ertelenmiş vergi varlıkları ile ertelenmiş vergi yükümlülükleri, finansal tablolarda, sadece Şirket'in cari vergi varlıklarını, cari vergi yükümlülükleri ile netleştirmek için yasal bir hakkı varsa net olarak gösterilmektedir.

Varlıkların değerlemesi sonucu oluşan değerlendirme farkları gelir tablosunda muhasebeleştirilmişse, bunlara ilişkin cari dönem kurumlar vergisi ile ertelenmiş vergi geliri veya gideri de gelir tablosunda muhasebeleştirilmektedir. İlgili varlıkların değerlendirilmesi sonucu oluşan değerlendirme farkları doğrudan doğruya özkaynak hesaplarında muhasebeleştirilmişse, ilgili vergi etkileri de doğrudan özkaynak hesaplarında muhasebeleştirilmektedir.

Türk Katılım Reasürans Anonim Şirketi

31 Aralık 2022 tarihi itibarıyla hazırlanan finansal tablolara ilişkin dipnotlar

(Para Birimi: Türk Lirası (TL) olarak ifade edilmiştir.)

2 Önemli Muhasebe Politikalarının Özeti (devamı)

2.18 Vergiler (devamı)

Ertelenmiş vergi (devamı)

1 Temmuz 2022 tarihinden itibaren 2022 yılı ve sonraki yıllar için geçerli kurumlar vergisi oranı %25 olarak belirlendiği için, 31 Aralık 2022 tarihi itibarıyla ertelenmiş vergi hesaplamasında bu tarihten sonra gerçekleşmesi/kapanması beklenen geçici farklar için %25 vergi oranı kullanılmıştır (31 Aralık 2021: 1 Ocak 2022 tarihinden itibaren geçerli kurumlar vergisi oranı %23 olduğu için, 2022 sonrası gerçekleşmesi/kapanması beklenen geçerli farklar için %23 vergi oranı kullanılmıştır).

Transfer fiyatlandırması

Kurumlar Vergisi Kanunu'nun 13'üncü maddesinin transfer fiyatlandırması yoluyla "örtülü kazanç dağıtımı" başlığı altında transfer fiyatlandırması konusu işlenmekte olup; 18 Kasım 2007 tarihinde yayımlanan "Transfer Fiyatlandırması Yoluyla Örtülü Kazanç Dağıtımı Hakkında Genel Tebliğ"i bu konu hakkında uygulamadaki detayları belirlemiştir.

İlgili tebliğe göre, eğer vergi mükellefleri ilgili kuruluşlarla (kişilerle), fiyatlandırmaları emsallere uygunluk ilkesi çerçevesinde yapılmayan ürün, hizmet veya mal alım ve satım işlemlerine giriyorlarsa, ilgili kârlar transfer fiyatlaması yoluyla örtülü bir şekilde dağıtıldığı kanaatine varılacaktır. Bu tarz transfer fiyatlaması yoluyla örtülü kâr dağıtımları kurumlar vergisi açısından vergi matrahından indirilemeyecektir.

2.19 Çalışanlara Sağlanan Faydalar

Kıdem tazminatı karşılığı

Türk İş Kanunu'na göre, Şirket bir senesini doldurmuş olan ve haklı fesih dışındaki sebeplerden Şirket'le ilişkisi kesilen veya hizmet yılını dolduran ve emekliliğe hak kazanan, askere çağrılan veya vefat eden personeli için kıdem tazminatı ödemekle yükümlüdür. Ödenecek tazminat her hizmet yılı için bir aylık maaş tutarı kadardır. Ancak, ödenecek kıdem tazminatı her bir hizmet yılı için, 31 Mart 2022 tarihi itibarıyla, hükümet tarafından belirlenen 15.371,40 TL (31 Aralık 2021: 8.284,51 TL) ile sınırlandırılmıştır.

KGK tarafından 12 Mart 2013 tarihli 28585 sayılı Resmi Gazete ile yayınlanan "Çalışanlara Sağlanan Faydalara İlişkin Türkiye Muhasebe Standardı ("TMS 19") Hakkında Tebliğ" ile yürürlüğe konulan ve 31 Aralık 2012 tarihinden sonra başlayan hesap dönemlerinde geçerli olan TMS 19'a göre tanımlanmış net fayda borcunun yeniden ölçülmesi ile ortaya çıkan aktüeryal kayıp ve kazançlar özkaynaklar altında diğer kapsamlı gelirden muhasebeleştirilmelidir. Bu çerçevede Şirket, kıdem tazminatı karşılığı hesaplamasına ilişkin olarak, 31 Aralık 2022 tarihi itibarıyla ortaya çıkan hizmet ve faiz maliyetlerini gelir tablosunda, aktüeryal kayıp ve kazançları ise özsermaye içerisindeki "Diğer Kâr Yedekleri" hesabında muhasebeleştirmiştir.

TMS 19 - Çalışanlara Sağlanan Faydalar standardı kıdem tazminatı karşılığı hesaplamasında aktüeryal metotların kullanılmasını gerektirmektedir.

TMS 19 - Çalışanlara Sağlanan Faydalar standardı kıdem tazminatı karşılığı hesaplamasında aktüeryal metotların kullanılmasını gerektirmektedir. 31 Aralık 2022 tarihi itibarıyla kullanılan aktüeryal tahminler aşağıdaki gibidir (31 Aralık 2021: Yoktur):

	31 Aralık 2022
İskonto oranı	%3,11
Beklenen maaş/tavan artış oranı	%20,00

Çalışanlara sağlanan diğer faydalar

Şirket, çalışanlarının bir hesap dönemi boyunca sunduğu hizmetler karşılığında ödenmesi beklenen iskonto edilmemiş, çalışanlara sağlanan kısa vadeli faydalar için finansal tablolarında TMS 19 kapsamında karşılık ayırmaktadır.

Türk Katılım Reasürans Anonim Şirketi

31 Aralık 2022 tarihi itibarıyla hazırlanan finansal tablolara ilişkin dipnotlar

(Para Birimi: Türk Lirası (TL) olarak ifade edilmiştir.)

2 Önemli Muhasebe Politikalarının Özeti (devamı)

2.20 Karşılıklar

Geçmiş olaylardan kaynaklanan mevcut bir yükümlülüğün bulunması, yükümlülüğün yerine getirilmesinin muhtemel olması ve yükümlülük tutarının güvenilir bir şekilde ölçülebilmesi durumunda söz konusu karşılık muhasebeleştirilmektedir. Karşılıklar, raporlama dönemi itibarıyla yükümlülüğün yerine getirilmesi için yapılacak harcamanın Şirket yönetimi tarafından yapılan en iyi tahminine göre hesaplanır ve etkisinin önemli olduğu durumlarda bugünkü değerine indirmek suretiyle iskonto edilir. Tutarın yeterince güvenilir olarak ölçülemediği ve yükümlülüğün yerine getirilmesi için Şirket'ten kaynak çıkma ihtimalinin bulunmadığı durumlarda söz konusu yükümlülük "koşullu" olarak kabul edilmekte ve dipnotlarda açıklanmaktadır.

Koşullu varlıklar geçmiş olaylardan kaynaklanan ve Şirket'in tam anlamıyla kontrolünde bulunmayan, bir veya daha fazla kesin mahiyette olmayan olayın ileride gerçekleşip gerçekleşmemesi ile teyit edilecek olan varlıklardır. Şirket koşullu varlıkları finansal tablolara yansıtılmamaktadır ancak ilgili gelişmelerin finansal tablolarda doğru olarak yansıtılmalarını teminen koşullu varlıklarını sürekli olarak değerlendirmeye tabi tutmaktadır. Ekonomik faydanın Şirket'e girmesi neredeyse kesin hale gelmesi durumunda ilgili varlık ve buna ilişkin gelir, değişikliğin olduğu dönemin finansal tablolarına dahil edilmekte, ekonomik fayda girişinin muhtemel hale gelmesi durumunda ise söz konusu koşullu varlık finansal tablo dipnotlarında gösterilmektedir.

2.21 Gelirlerin Muhasebeleştirilmesi

Yazılan primler

Yazılan primler, Şirket'in reasürör sıfatıyla sigorta ve reasürans şirketlerinden devraldığı prim gelirlerinden oluşmaktadır. Yazılan brüt primler üzerinden retrosesyoner firmalara devredilen primler kâr/zarar hesaplarında "reasüröre devredilen primler" içerisinde gösterilmek suretiyle muhasebeleştirilmektedir. Prim gelirlerinin tahakkuku sedan şirketlerin, anlaşmalı devirler (treteler) için üç ayda bir ekstre ve ihtiyari devirler için aylık bordro göndermelerinden sonra yapılmaktadır.

Ödenen tazminatlar

Ödenen tazminatlar, Şirket'in sigorta ve reasürans şirketlerinden devraldığı sigorta risklerine istinaden risk gerçekleşmesi durumunda reasürör sıfatıyla yapmak durumunda olduğu tazminat ödemelerinden oluşmaktadır. Şirket, gerçekleşen risklere ilişkin sigorta şirketlerince kendisine yapılan bildirimler çerçevesinde tazminat ödemelerini gerçekleştirmektedir. Bu bildirimlerin belirli bir dönemi olmayıp risk devri yapan şirketlerin inisiyatifinde kalmaktadır.

Alınan ve ödenen komisyonlar

Reasürör sıfatıyla devralınan primlerle ilgili sigorta ve reasürans şirketlerine ödenen komisyon giderleri ile devredilen primler karşılığında reasürörlerden alınan komisyon gelirleri sırasıyla ertelenmiş komisyon giderleri ve ertelenmiş komisyon gelirleri hesaplarında dikkate alınmak suretiyle tahakkuk esasına faaliyet sonuçlarına yansıtılmaktadır.

Kâr payı gelir ve giderleri

Kâr payı gelirleri, finansal varlığın gelecekteki nakit akımlarının bugünkü net değerine eşitleyen iç verim oranı yöntemine göre muhasebeleştirilmekte ve tahakkuk esasına göre kayıtlara yansıtılmaktadır.

İç verim oranı hesaplaması, iskonto ve primleri, ödenen ya da alınan ücret ve komisyonları ve işlem maliyetlerini kapsamaktadır. İşlem maliyetleri, gerçeğe uygun değer farkı kâr/zarara yansıtılan finansal varlıklar hariç olmak üzere finansal bir varlık ya da yükümlülüğün iktisap edilmesi, ihraç edilmesi ya da elden çıkarılması ile direkt ilişkili olan ek maliyetlerdir.

Türk Katılım Reasürans Anonim Şirketi

31 Aralık 2022 tarihi itibarıyla hazırlanan finansal tablolara ilişkin dipnotlar

(Para Birimi: Türk Lirası (TL) olarak ifade edilmiştir.)

2 Önemli Muhasebe Politikalarının Özeti (devamı)

2.21 Gelirlerin Muhasebeleştirilmesi (devamı)

Ticari gelir/gider

Ticari gelir/gider, gerçeğe uygun değer farkı kâr veya zarara yansıtılan finansal varlıklar ile satılmaya hazır finansal varlıkların elden çıkarılması sonucu ortaya çıkan kazanç ve kayıpları içermektedir. Ticari gelir ve ticari gider, ilişikteki finansal tablolarda sırasıyla "Finansal yatırımların nakde çevrilmesinden elde edilen kârlar" ve "Yatırımların nakde çevrilmesi sonucunda oluşan zararlar" hesapları içerisinde gösterilmiştir.

Temettü

Temettü gelirleri, ilgili temettüyü elde etme hakkının ortaya çıkması ile muhasebeleştirilmektedir.

2.22 Kiralamalar

Finansal kiralama yoluyla edinilen maddi duran varlıklar Şirket'in aktifinde varlık, pasifinde ise finansal kiralama işlemlerinden borçlar olarak kaydedilmektedir. Bilançoda varlık ve borç olarak yer alan tutarların tespitinde, varlıkların gerçeğe uygun değerleri ile kira ödemelerinin bugünkü değerlerinden küçük olanı esas alınarak, kiralamadan doğan finansman maliyetleri, kiralama süresi boyunca sabit bir faiz oranı oluşturacak şekilde dönemlere yayılmaktadır.

Finansal kiralama yoluyla edinilen varlıkların değerinde meydana gelmiş düşüş ve varlıklardan gelecekte beklenen yarar, varlığın defter değerinden düşükse, kiralanın varlıklar net gerçekleşebilir değeri ile değerlendirilmektedir. Finansal kiralama yoluyla alınan varlıklara, maddi duran varlıklar için uygulanan esaslara göre amortisman hesaplanmaktadır.

Kullanım hakkı varlıkları

Şirket, kullanım hakkı varlıklarını finansal kiralama sözleşmesinin başladığı tarihte muhasebeleştirilmektedir (örneğin, ilgili varlığın kullanım için uygun olduğu tarih itibarıyla). Kullanım hakkı varlıkları, maliyet bedelinden birikmiş amortisman ve değer düşüklüğü zararları düşülerek hesaplanır. Finansal kiralama borçlarının yeniden değerlendirilmesi durumunda bu rakam da düzeltilir.

Kullanım hakkı varlığının maliyeti aşağıdakileri içerir:

- (a) kira yükümlülüğünün ilk ölçüm tutarı,
- (b) kiralamanın fiilen başladığı tarihte veya öncesinde yapılan tüm kira ödemelerinden, alınan tüm kiralama teşviklerinin düşülmesiyle elde edilen tutar, ve
- (c) Şirket tarafından katlanılan tüm başlangıçtaki doğrudan maliyetler.

Dayanak varlığın mülkiyetinin kiralama süresi sonunda Şirket'e devri makul bir şekilde kesinleşmediği sürece, Şirket kullanım hakkı varlığını, kiralamanın fiilen başladığı tarihten dayanak varlığın yararlı ömrünün sonuna kadar amortismanına tabi tutmaktadır.

Kullanım hakkı varlıkları değer düşüklüğü değerlendirmesine tabidir.

Türk Katılım Reasürans Anonim Şirketi

31 Aralık 2022 tarihi itibarıyla hazırlanan finansal tablolara ilişkin dipnotlar

(Para Birimi: Türk Lirası (TL) olarak ifade edilmiştir.)

2 Önemli Muhasebe Politikalarının Özeti (devamı)

2.22 Kiralamalar (devamı)

Kira Yükümlülükleri

Şirket kira yükümlülüğünü kiralamanın fiilen başladığı tarihte ödenmemiş olan kira ödemelerinin bugünkü değeri üzerinden ölçmektedir.

Kiralamanın fiilen başladığı tarihte, kira yükümlülüğünün ölçümüne dâhil edilen kira ödemeleri, dayanak varlığın kiralama süresi boyunca kullanım hakkı için yapılacak ve kiralamanın fiilen başladığı tarihte ödenmemiş olan aşağıdaki ödemelerden oluşur:

(a) Sabit ödemeler,

(b) İlk ölçümü kiralamanın fiilen başladığı tarihte bir endeks veya oran kullanılarak yapılan, bir endeks veya orana bağlı değişken kira ödemeleri,

(c) Kalıntı değer taahhütleri kapsamında Şirket tarafından ödenmesi beklenen tutarlar

(d) Şirket'in satın alma opsiyonunu kullanacağından makul ölçüde emin olması durumunda bu opsiyonun kullanım fiyatı ve

(e) Kiralama süresinin Şirket'in kiralamayı sonlandırmak için bir opsiyon kullanacağını göstermesi durumunda, kiralamanın sonlandırılmasına ilişkin ceza ödemeleri.

Bir endekse veya orana bağlı olmayan değişken kira ödemeleri, ödemeyi tetikleyen olayın veya koşulun gerçekleştiği dönemde gider olarak kaydedilmektedir.

Şirket kiralama süresinin kalan kısmı için revize edilmiş iskonto oranını, kiralamadaki zımnî faiz oranının kolaylıkla belirlenebilmesi durumunda bu oran olarak; kolaylıkla belirlenememesi durumunda ise Şirket'in yeniden değerlendirmenin yapıldığı tarihteki alternatif borçlanma faiz oranı olarak belirlemektedir.

Şirket kiralamanın fiilen başladığı tarihten sonra, kira yükümlülüğünü aşağıdaki şekilde ölçer:

(a) Defter değerini, kira yükümlülüğündeki faizi yansıtacak şekilde artırır, ve

(b) Defter değerini, yapılan kira ödemelerini yansıtacak şekilde azaltır.

Buna ek olarak, kiralama süresinde bir değişiklik, özü itibarıyla sabit kira ödemelerinde bir değişiklik veya dayanak varlığı satın alma opsiyonuna ilişkin yapılan değerlendirmede bir değişiklik olması durumunda, finansal kiralama yükümlülüklerinin değeri yeniden ölçülmektedir.

Kiralama sözleşmeleri ile ilgili olarak hesaplanan kullanım hakkı varlığı, "Maddi Varlıklar" hesabında muhasebeleştirilmektedir.

Kiralama yükümlülüğü üzerindeki faiz gideri "Yatırım Yönetim Gideri - Faiz Dahil" hesabında, kullanım hakkı varlığının amortisman gideri ise "Amortisman ve İtfa Payı Giderleri" hesabı içerisinde muhasebeleştirilmektedir.

Faaliyet kiralamalarına ilişkin sözleşmelerin süreleri ve uygulanan iskonto oranlarına ilişkin bilgiler aşağıdaki gibidir:

Faaliyet kiralamasına konu varlıklar	Sözleşme süresi (Yıl)	İskonto oranı - TL (%)
Araçlar	2 yıl	14,94

Türk Katılım Reasürans Anonim Şirketi

31 Aralık 2022 tarihi itibarıyla hazırlanan finansal tablolara ilişkin dipnotlar

(Para Birimi: Türk Lirası (TL) olarak ifade edilmiştir.)

2 Önemli Muhasebe Politikalarının Özeti (devamı)

2.23 Kâr Payı Dağıtımı

Şirket, kâr dağıtım işlemlerini Türk Ticaret Kanunu, Vergi Kanunları ve Sigortacılık mevzuatı hükümleri ile Şirket Esas Sözleşmesi'nde yer alan ilgili maddeler çerçevesinde gerçekleştirmektedir. Temettü borçları kâr dağıtımının bir unsuru olarak beyan edildiği dönemde yükümlülük olarak finansal tablolara yansıtılır.

2.24 Sigortacılık Teknik Karşılıkları

Kazanılmamış Primler Karşılığı

7 Ağustos 2007 tarih ve 26606 sayılı Resmi Gazete'de yayımlanarak 1 Ocak 2008 tarihinden itibaren yürürlüğe giren "Sigorta ve Reasürans ile Emeklilik Şirketlerinin Teknik Karşılıklarına ve Bu Karşılıkların Yatırılacağı Varlıklara İlişkin Yönetmelik" ("Teknik Karşılıklar Yönetmeliği") uyarınca, kazanılmamış primler karşılığı, yürürlükte bulunan sigorta sözleşmeleri için tahakkuk etmiş primlerin herhangi bir komisyon veya diğer bir indirim yapılmaksızın brüt olarak gün esasına göre ertesi hesap dönemi veya hesap dönemlerine sarkan kısmından oluşmaktadır. Bununla birlikte;

- gün veya 1/24 esasına göre hesaplama yapılması mümkün olmayan reasürans ve retrosesyon işlemlerinde, kazanılmamış primler karşılığının 1/8 esasına göre hesaplanmasına,

- belirli bir bitiş tarihi olmayan emtea nakliyat sigortası sözleşmelerinde, son üç ayda tahakkuk etmiş primlerden sonra kalan tutarın %50'sinin kazanılmamış primler karşılığı olarak hesaplanmasına imkan verilmektedir.

Bu çerçevede Şirket, kazanılmamış primler karşılığını, bölüşmeli reasürans anlaşmaları için trete ve ihtiyari sözleşmeler kapsamında devredilen primler üzerinden 1/24 esasına göre, belirli bir bitiş tarihi olmayan emtea nakliyat sözleşmelerinde son 3 ayda tahakkuk eden primlerin %50'sini dikkate alarak, İhtiyari iş kabulleri ve bölüşmesiz reasürans anlaşmaları için ise sözleşmenin başlangıç ve bitiş tarihlerini göz önünde bulundurmamak kaydıyla gün esasına göre hesaplamaktadır. Şirket'in retrosedan sıfatıyla devrettiği primler için kazanılmamış primler karşılığı aynı şekilde hesaplanmaktadır.

Kazanılmamış primler karşılığı, matematik karşılık ayrılan sigorta sözleşmeleri hariç diğer sözleşmeler için ayrılmaktadır. Yıllık yenilenen sigorta teminatı içeren bir yıldan uzun süreli sigorta sözleşmelerinin yıllık sigorta teminatına karşılık gelen primleri için de kazanılmamış primler karşılığı hesaplanmaktadır.

Devam Eden Riskler Karşılığı

Teknik Karşılıklar Yönetmeliği kapsamında, şirketler, kazanılmamış primler karşılığını ayırırken yürürlükte bulunan sigorta sözleşmeleri dolayısıyla ortaya çıkabilecek hasar ve tazminatların ilgili sözleşmeler için ayrılmış kazanılmamış primler karşılığından fazla olma ihtimaline karşı, her hesap dönemi itibarıyla, son 12 ayı kapsayacak şekilde yeterlilik testi yapmak zorundadır. Bu test yapılırken, net kazanılmamış primler karşılığının beklenen net hasar prim oranı ile çarpılması gerekmektedir. Beklenen net hasar prim oranı, gerçekleşmiş hasarların (muallak hasar ve tazminatlar, net + ödenen hasarlar ve tazminatlar, net - devreden muallak hasar ve tazminatlar, net) kazanılmış prime (yazılan primler, net + devreden kazanılmamış primler karşılığı, net - kazanılmamış primler karşılığı, net) bölünmesi suretiyle bulunur.

17 Temmuz 2012 tarih ve 28356 sayılı Resmi Gazete'de yayımlanarak yürürlüğe giren "Sigorta ve Reasürans ile Emeklilik Şirketlerinin Teknik Karşılıklarına ve Bu Karşılıkların Yatırılacağı Varlıklara İlişkin Yönetmelikte Değişiklik Yapılmasına Dair Yönetmelik" ile yukarıda açıklanan net devam eden riskler karşılığının yanı sıra brüt devam eden riskler karşılığı uygulamaya alınmıştır. Her bir ana branş için hasar prim oranının %95'in üzerinde olması halinde, %95'i aşan oranın net kazanılmamış primler karşılığı ile çarpılması sonucunda bulunan tutar net devam eden riskler karşılığı, %95'i aşan oranın brüt kazanılmamış primler karşılığı ile çarpılması sonucunda bulunan tutar brüt devam eden riskler karşılığı olarak finansal tablolara o branşın kazanılmamış primler karşılığına ilave edilerek yansıtılmaktadır. Brüt tutar ile net tutar arasındaki fark reasürör payı olarak dikkate alınmaktadır. Bölüşmesiz reasürans anlaşmaları için ödenen tutarların ilgili döneme tekabül eden kısmı net prim hesabında devredilen prim olarak kabul edilmektedir.

Türk Katılım Reasürans Anonim Şirketi

31 Aralık 2022 tarihi itibarıyla hazırlanan finansal tablolara ilişkin dipnotlar

(Para Birimi: Türk Lirası (TL) olarak ifade edilmiştir.)

2 Önemli Muhasebe Politikalarının Özeti (devamı)

2.24 Sigortacılık Teknik Karşılıkları (devamı)

Devam Eden Riskler Karşılığı (devamı)

SEDDK'nın 10 Aralık 2012 tarih ve 2012/15 sayılı genelgesi kapsamında devam eden riskler karşılığı hesaplaması ana branşlar bazında yapılmaktadır.

Şirket'in faaliyetlerine yeni başlaması sebebiyle DERK hesabı "Sigorta ve Reasürans ile Emeklilik Şirketlerinin Teknik Karşılıklarına ve Bu Karşılıkların Yatırılacağı Varlıklara İlişkin Yönetmelik ("Yönetmelik") te belirtildiği üzere bir yıllık net H/P oranı (muallak tazminatlar (net) + ödenen tazminatlar (net) - devreden muallak tazminatlar (net))/(yazılan primler (net) + devreden kazanılmamış primler karşılığı (net) - kazanılmamış primler karşılığı (net)) üzerinden değil, Yönetmeliğin 6. Maddesi'nin 6. Fıkrası uyarınca net H/P oranı (muallak tazminatlar (net) + ödenen tazminatlar (net))/(yazılan primler (net) - kazanılmamış primler karşılığı (net)) üzerinden alt branş bazında katastrofik hasar fazlası reasürans primlerini dikkate almayacak şekilde faaliyete başlanılmasını takip eden yirmi dördüncü ayın sonuna kadar şirket aktüeri tarafından hesaplanmaktadır. Net H/P oranının %95'ten fazla olması halinde, %95'i aşan oranın net KPK ile çarpılmasıyla net DERK, brüt KPK tutarıyla çarpılmasıyla da brüt DERK tutarına ulaşılmaktadır.

İlgili test sonucu raporlama dönemi itibarıyla Şirket'in, 2.050.313 TL tutarında devam eden riskler karşılığı bulunmaktadır (31 Aralık 2021: Yoktur).

Muallak Hasar ve Tazminat Karşılığı

Teknik Karşılıklar Yönetmeliği'nin "Muallak Tazminat Karşılığı" başlıklı 7'nci maddesine göre şirketler, tahakkuk etmiş ve hesaben tespit edilmiş ancak daha önceki hesap dönemlerinde veya cari hesap döneminde fiilen ödenmemiş tazminat bedelleri veya bu bedel hesaplanmamış ise tahmini bedelleri ile gerçekleşmiş ancak rapor edilmemiş tazminat bedelleri ("IBNR") için muallak tazminat karşılığı ayırmak zorundadır.

28 Temmuz 2010 tarih ve 27655 sayılı Resmi Gazete'de yayımlanarak yürürlüğe giren "Sigorta ve Reasürans ile Emeklilik Şirketlerinin Teknik Karşılıklarına ve Bu Karşılıkların Yatırılacağı Varlıklara İlişkin Yönetmelikte Değişiklik Yapılmasına Dair Yönetmelik" uyarınca, tahakkuk etmiş ve hesaben tespit edilmiş muallak tazminat karşılığının hesaplanması sırasında; hesaplanmış veya tahmin edilmiş eksper, bilirkişi, danışman, dava ve haberleşme giderleri de dahil olmak üzere tazminat dosyalarının tekemmülü için gerekli tüm gider payları dikkate alınmış ve ilgili hesaplamalarda rücu, sovtaj ve benzeri gelir kalemleri tenzil edilmemiştir.

Yönetmeliğe göre yeni faaliyete başlanan branşlara ilişkin hesaplamalarda, faaliyete başlandığı tarihten itibaren beş yıl boyunca şirket aktüeri tarafından yapılan hesaplamalara göre gerçekleşmiş ancak rapor edilmemiş muallak tazminat karşılığı ile muallak tazminat karşılığı yeterlilik farkı hesaplanır. Ayrıca, hasar dosya adedi olarak yetersiz olduğuna karar verildiği için aktüer tarafından büyük hasar ayıklaması yapılan branşlarda da ayıklanan büyük hasarlar için yeterlilik farkı hesaplanacaktır. Muallak tazminat karşılığı yeterlilik farkının hesaplanmasına, bu farkın hesaplanacağı tablonun Bakanlığa gönderilmesine ve hesaplanan farkın muallak tazminat karşılığına ilave edilmesine ilişkin usul ve esaslar Bakanlıkça belirlenir. Şirket'in hasar tarihi bazlı verisinin yeterli olgunluğa ulaşmamış olması sebebiyle hesaplamaların iş yılı bazında yapılması ve mümkün olan branşlarda aktüeryal yöntemlerin kullanılmaya başlanması göz önünde bulundurulduğunda tespit edilen muallak tazminat karşılıklarının, muallak tazminat karşılığı yeterlilik farkını da kapsadığı değerlendirilmektedir.

Muallak tazminat karşılığı reasürör payının hesabında, yürürlükte bulunan veya ilgili reasürans anlaşmalarının şartları dikkate alınır.

Hayat branşı hariç olmak üzere, tahakkuk etmiş ve hesaben tespit edilmiş muallak tazminat karşılığı ile içeriği ve uygulama esasları T.C. Hazine ve Maliye Bakanlığı'nca belirlenen aktüeryal zincirleme merdiven yöntemleri kullanılarak bulunan tutar arasındaki fark gerçekleşmiş ancak rapor edilmemiş tazminat bedelidir. Reasürans şirketlerinin özel şartları dikkate alınarak, bu şirketlerin kullanacakları aktüeryal zincirleme merdiven yönteminin içeriği ve hesaplama aralığı T.C. Hazine ve Maliye Bakanlığı tarafından farklılaştırılabilecektir.

Türk Katılım Reasürans Anonim Şirketi

31 Aralık 2022 tarihi itibarıyla hazırlanan finansal tablolara ilişkin dipnotlar

(Para Birimi: Türk Lirası (TL) olarak ifade edilmiştir.)

2 Önemli Muhasebe Politikalarının Özeti (devamı)

2.24 Sigortacılık Teknik Karşılıkları (devamı)

Muallak Hasar ve Tazminat Karşılığı (devamı)

T.C. Hazine ve Maliye Bakanlığı tarafından 5 Aralık 2014 tarihinde yayımlanan "Muallak Tazminat Karşılığına İlişkin Genelge (2014/16)" ile 2010/12 sayılı "Aktüeryal Zincirleme Merdiven Metoduna İlişkin Genelge" 9 ve 10'uncu maddeleri hariç yürürlükten kaldırılmıştır. AZMM hesaplama yönteminin açıklandığı söz konusu genelgeye göre sigorta ve reasürans şirketleri "Standart Zincir, Hasar/Prim, Cape Cod, Frekans/Şiddet, Münich Zinciri ve Bornhuetter-Ferguson" olmak üzere altı farklı yöntem ile AZMM hesaplaması yapmaktadır.

Şirket bir reasürans şirketi olduğundan sigorta şirketlerinden temin ettiği verilerin analizi sonucunda, her bir branş bazında olmak üzere; çalışmada kullanacağı verilerin seçimini, düzeltme işlemlerini, önerilen metodlar arasından uygun metodun ve gelişim faktörlerinin seçimini, aktüeryal yöntemler kullanarak kendisi yapabilmektedir. Yapılan seçimlerin nedenleri ve sonuçları, Aktüerler Yönetmeliği Madde 11 Bend 5 uyarınca, kapsamı 6 Kasım 2008 tarihli "Hayat Dışı Sigortalar Aktüerya Raporuna İlişkin Genelge"de belirlenmiş olan aktüerya raporunun ilgili bölümünde aktüer tarafından ayrıntılı değerlendirilmektedir.

Brüt ve retrosesyona düşen gerçekleşmiş ancak rapor edilmemiş ('GERK') hasar karşılıkları hesaplamasında, Genel Zararlar ana branşındaki Tarım alt branşları hariç olmak üzere diğer branşlarda hasar verisinin yeterli olgunluğa ulaşmaması sebebiyle alt branş bazlı sektör hasar prim oranları dikkate alınarak ulaşılan nihai hasar tutarlarından 31 Aralık 2022 tarihi itibarıyla gerçekleşmiş hasarlar düşülerek alt branş bazlı GERK tutarına ulaşılmıştır. Bununla birlikte, Genel Zararlar ana branşındaki Tarım alt branşlarında, Tarsim tarafından 31 Aralık 2022 tarihi itibarıyla bildirilen GERK tutarları mali tablolara yansıtılmıştır. Retrosesyona düşen GERK tutarı hesaplamasında ise alt branş bazında gerçekleşen hasar retrosesyon/brüt oranı kullanılmıştır. Buna göre Şirket, 31 Aralık 2022 tarihi itibarıyla hesapladığı brüt 22.197.600 TL, net 19.277.860 TL GERK tutarını finansal tablolara yansıtmıştır (31 Aralık 2021: Yoktur).

T.C. Hazine ve Maliye Bakanlığı tarafından yayımlanan 10 Haziran 2016 tarihli ve 2016/22 sayılı "Muallak Tazminat Karşılığından Kaynaklanan Net Nakit Akışlarının İskonto Edilmesi Hakkında Genelge" ve T.C. Hazine ve Maliye Bakanlığı'nın 15 Eylül 2017 tarihli 2017/7 sayılı "Muallak Tazminat Karşılığından Kaynaklanan Net Nakit Akışlarının İskonto Edilmesi Hakkındaki 2016/22 Sayılı Genelge'de Değişiklik Yapılmasına Dair Genelge" çerçevesinde sigortacılık mevzuatına göre hesaplanan ve ayrılan muallak hasar karşılığının oluşturacağı net nakit akışlarının iskonto edebilmesi Genel Sorumluluk ve Kara Araçları Sorumluluk branşları için zorunlu, diğer branşlar için mümkün kılınmıştır.

22 Temmuz 2022 tarihinde yayımlanan 2022/22 sayılı Muallak Tazminat Karşılığından Kaynaklanan Net Nakit Akışlarının İskonto Edilmesi Hakkındaki 2016/22 Sayılı Genelgede Değişiklik Yapılmasına Dair Genelge ile 2016/22 Sayılı Genelge'nin 7 inci Maddesi, "Net nakit akışları finansal raporlama dönemi tarihi itibarıyla %22 oranı dikkate alınarak peşin değere iskonto edilir." şeklinde değiştirilmiştir (31 Aralık 2021: %14).

Şirket, tüm branşlardaki iskonto işlemi için 13 Şubat 2023 tarihinde yüklenen Tablo57-AZMM dosyasındaki sektör nakit akış oranlarını dikkate alarak iskonto tutarını hesaplamıştır. Buna göre Şirket, 31 Aralık 2022 tarihi itibarıyla muallak hasar karşılığının oluşturacağı nakit akışlarını 8.941.746 TL net iskonto etmiştir (31 Aralık 2021: Yoktur).

Türk Katılım Reasürans Anonim Şirketi

31 Aralık 2022 tarihi itibarıyla hazırlanan finansal tablolara ilişkin dipnotlar

(Para Birimi: Türk Lirası (TL) olarak ifade edilmiştir.)

2 Önemli Muhasebe Politikalarının Özeti (devamı)

2.24 Sigortacılık Teknik Karşılıkları (devamı)

Dengeleme Karşılığı

10 Kasım 2021 tarihinde yürürlüğe giren Teknik Karşılıklar Yönetmeliği ile birlikte şirketlerin takip eden hesap dönemlerinde meydana gelebilecek tazminat oranlarındaki dalgalanmaları dengelemek ve katastrofik riskleri karşılamak üzere kredi ve deprem teminatları için dengeleme karşılığı ayırması gerekmektedir. İlk defa 2008 yılında uygulanmaya başlanan bu karşılık, her bir yıla tekabül eden deprem ve kredi net primlerinin %12'si oranında hesaplanmaktadır. Net primin hesaplanmasında, bölüşmesiz reasürans anlaşmaları için ödenen tutarlar devredilen prim olarak telakki edilir. Karşılık ayrılmasına son beş finansal yılda yazılan net primlerin en yüksek tutarının %150'sine ulaşıncaya kadar devam edilir. Hasarın meydana gelmesi durumunda, reasüröre isabet eden miktarlar ile sözleşmede belirtilen muafiyet limitinin altında kalan miktarlar dengeleme karşılıklarından indirilemez. Verilen teminat nedeniyle ödenen tazminatlar varsa birinci yıl ayrılan karşılıklardan başlamak üzere ilk giren ilk çıkar yöntemine göre dengeleme karşılıklarından düşülür.

28 Temmuz 2010 tarih ve 27655 sayılı Resmi Gazete'de yayımlanarak yürürlüğe giren "Sigorta ve Reasürans ile Emeklilik Şirketlerinin Teknik Karşılıklarına ve Bu Karşılıkların Yatırılacağı Varlıklara İlişkin Yönetmelikte Değişiklik Yapılmasına Dair Yönetmelik" ile dengeleme karşılığı hesaplamasında birden fazla branşı kapsayan bölüşmesiz reasürans anlaşmaları için devredilen prim tutarının deprem ve kredi branşlarına isabet eden kısmı, şirket tarafından başka bir hesaplama yöntemi öngörülmemişse, bu branşların toplam prim tutarı içerisindeki ağırlıkları dikkate alınarak belirlenmesi öngörülmüştür. Bölüşmesiz esasta kabul edilen işlerden sağlanan prim içindeki deprem ve kredi primi payı, bölüşmeli esasta kabul edilen işlerdeki deprem ve kredi prim payı nispetinde hesaplanmaktadır. Karşılık ayrılmasındaki beşinci yılın geçmesini müteakiben prim üretimi rakamına bağlı olarak karşılık rakamının bir önceki yılki bilançoda yer alan karşılık tutarına göre daha düşük çıkması durumunda aradaki fark özsermaye altında diğer kâr yedekleri içerisinde gösterilmektedir.

Özsermayeye aktarılan bu tutar yedek olarak tutulabileceği gibi sermaye aktarımına konu olabilir veya tazminat ödemelerinde kullanılabilir.

Dengeleme karşılıkları, ilişikteki finansal tablolarda uzun vadeli yükümlülükler içerisinde "Diğer Teknik Karşılıklar" hesabında gösterilmektedir. Raporlama dönemi itibarıyla 6.576.683 TL (31 Aralık 2021: Yoktur) tutarında dengeleme karşılığı ayrılmıştır.

2.25 İlişkili taraflar

Finansal tabloların amacı doğrultusunda aşağıdaki kriterlerden birinin varlığında taraf, Grup ile ilişkili sayılır:

(a) Söz konusu tarafın, doğrudan ya da dolaylı olarak bir veya birden fazla aracı yoluyla:

- İşletmeyi kontrol etmesi, işletme tarafından kontrol edilmesi ya da işletme ile ortak kontrol altında bulunması (ana ortaklıklar, bağlı ortaklıklar ve aynı iş dalındaki bağlı ortaklıklar dahil olmak üzere);
- Grup üzerinde önemli etkisinin olmasını sağlayacak payının olması; veya
- Grup üzerinde ortak kontrole sahip olması;

(b) Tarafın, Grup'un bir iştiraki olması;

(c) Tarafın, Grup'un ortak girişimci olduğu bir iş ortaklığı olması;

(d) Tarafın, Grup'un veya ana ortaklığının kilit yönetici personelinin bir üyesi olması;

(e) Tarafın, (a) ya da (d) de bahsedilen herhangi bir bireyin yakın bir aile üyesi olması;

(f) Tarafın; kontrol edilen, ortak kontrol edilen ya da önemli etki altında veya (d) ya da (e)'de bahsedilen herhangi bir bireyin doğrudan ya da dolaylı olarak önemli oy hakkına sahip olduğu bir işletme olması;

(g) Tarafın, işletmenin ya da işletme ile ilişkili taraf olan bir işletmenin çalışanlarına işten ayrılma sonrasında sağlanan fayda planları olması.

İlişkili taraflarla yapılan işlem ilişkili taraflar arasında kaynakların, hizmetlerin ya da yükümlülüklerin bir bedel karşılığı olup olmadığına bakılmaksızın transferidir.

Olağan faaliyetler nedeniyle ilişkili taraflarla bazı iş ilişkilerine girilebilir.

Türk Katılım Reasürans Anonim Şirketi

31 Aralık 2022 tarihi itibarıyla hazırlanan finansal tablolara ilişkin dipnotlar

(Para Birimi: Türk Lirası (TL) olarak ifade edilmiştir.)

2 Önemli Muhasebe Politikalarının Özeti (devamı)

2.26 Hisse başına kazanç

Hisse başına kazanç, Şirket'in dönem net kârının, dönemin ağırlıklı ortalama hisse senedi sayısına bölünmesi ile hesaplanmıştır. Türkiye'de firmalar mevcut sermayedarların payı oranında dağıtmak suretiyle geçmiş yıllar kârlarından sermaye artışı ("Bedelsiz Hisseler") yapabilirler. Hisse başına kazanç hesaplamasında bedelsiz hisseler ihraç edilmiş hisseler olarak değerlendirilmektedir.

2.27 Raporlama döneminden sonraki olaylar

Şirket'in raporlama dönemi sonu itibarıyla finansal pozisyonu hakkında ilave bilgi sağlayan raporlama dönemi sonrası olaylar (raporlama döneminden sonra ortaya çıkan ve düzeltme kaydı gerektiren olaylar) finansal tablolara yansıtılır. Raporlama döneminden sonra ortaya çıkan ve düzeltme kaydı gerektirmeyen önemli olaylar ise dipnotlarda belirtilir.

2.28 Yeni ve düzeltilmiş standartlar ve yorumlar

31 Aralık 2022 tarihi itibarıyla sona eren hesap dönemine ait finansal tabloların hazırlanmasında esas alınan muhasebe politikaları aşağıda özetlenen 1 Ocak 2022 tarihi itibarıyla geçerli yeni ve değiştirilmiş TFRS ve TFRS yorumları dışında önceki yılda kullanılanlar ile tutarlı olarak uygulanmıştır. Bu standartların ve yorumların Şirket'in mali durumu ve performansı üzerindeki etkileri ilgili paragraflarda açıklanmıştır.

i) 1 Ocak 2022 tarihinden itibaren geçerli olan yeni standart, değişiklik ve yorumlar

TFRS 3 Değişiklikleri - Kavramsal Çerçeve 'ye Yapılan Atıflara İlişkin Değişiklik

KGK, Temmuz 2020'de TFRS İşletme Birleşmeleri standardında değişiklikler yapmıştır. Değişiklik, TFRS 3'ün gerekliliklerini önemli şekilde değiştirmeden, Kavramsal Çerçevenin eski versiyonuna (1989 Çerçeve) yapılan atfı Mart 2018'de yayımlanan güncel versiyona (Kavramsal Çerçeve) yapılan atıfla değiştirmek niyetiyle yapılmıştır. Bununla birlikte, iktisap tarihinde kayda alma kriterlerini karşılamayan koşullu varlıkları tanımlamak için TFRS 3'e yeni bir paragraf eklemiştir. Değişiklik, ileriye yönelik olarak uygulanmaktadır.

Söz konusu değişikliğin Şirket'in finansal durumu veya performansı üzerinde önemli bir etkisi olmamıştır.

TFRS 16 Değişiklikleri - Kullanım amacına uygun hale getirme

KGK, Temmuz 2020'de, TMS 16 Maddi Duran Varlıklar standardında değişiklikler yapmıştır. Değişiklikle birlikte, şirketlerin bir maddi duran varlığı kullanım amacına uygun hale getirirken, üretilen ürünlerin satışından elde ettikleri gelirlerin, maddi duran varlık kaleminin maliyetinden düşülmesine izin vermemektedir. Şirketler bu tür satış gelirlerini ve ilgili maliyetleri artık kâr veya zararda muhasebeleştirirler. Değişiklikler geriye dönük olarak, yalnızca işletmenin değişikliği ilk uyguladığı hesap dönemi ile karşılaştırmalı sunulan en erken dönemin başlangıcında veya sonrasında kullanıma sunulan maddi duran varlık kalemleri için uygulanabilmektedir.

Söz konusu değişikliğin Şirket'in finansal durumu veya performansı üzerinde önemli bir etkisi olmamıştır.

TMS 37 Değişiklikleri - Ekonomik açıdan dezavantajlı sözleşmeler-Sözleşmeyi yerine getirme maliyetleri

KGK, Temmuz 2020'de, TMS 37 Karşılıklar, Koşullu Borçlar ve Koşullu Varlıklar standardında değişiklikler yapmıştır. TMS 37'de yapılan bu değişiklik, bir sözleşmenin ekonomik açıdan "dezavantajlı" mı yoksa "zarar eden" mi olup olmadığının değerlendirilirken dikkate alınacak maliyetlerin belirlenmesi için yapılmıştır ve 'direkt ilgili maliyetlerin' dahil edilmesi yaklaşımının uygulanmasını içermektedir. Değişiklikler, değişikliklerin ilk kez uygulanacağı yıllık raporlama döneminin başında (ilk uygulama tarihi) işletmenin tüm yükümlülüklerini yerine getirmediği sözleşmeler için ileriye yönelik olarak uygulanmaktadır.

Söz konusu değişikliğin Şirket'in finansal durumu veya performansı üzerinde önemli bir etkisi olmamıştır.

Türk Katılım Reasürans Anonim Şirketi

31 Aralık 2022 tarihi itibarıyla hazırlanan finansal tablolara ilişkin dipnotlar

(Para Birimi: Türk Lirası (TL) olarak ifade edilmiştir.)

2 Önemli Muhasebe Politikalarının Özeti (devamı)

2.28 Yeni ve düzeltilmiş standartlar ve yorumlar (devamı)

i) 1 Ocak 2022 tarihinden itibaren geçerli olan yeni standart, değişiklik ve yorumlar (devamı)

Yıllık İyileştirmeler - 2018-2020 Dönemi

KGK tarafından, Temmuz 2020'de "IFRS standartlarına ilişkin Yıllık İyileştirmeler/2018-2020 Dönemi", aşağıda belirtilen değişiklikleri içerecek şekilde yayınlanmıştır:

- *IFRS 1- Uluslararası Finansal Raporlama Standartlarının İlk Uygulaması - İlk Uygulayan olarak İştirak: Değişiklik, bir bağlı ortaklığın, ana ortaklık tarafından raporlanan tutarları kullanarak birikmiş yabancı para çevrim farklarını ölçmesine izin vermektedir. Değişiklik ayrıca, iştirak veya iş ortaklığına da uygulanır.*
- *IFRS 9 Finansal Araçlar- Finansal yükümlülüklerin finansal tablo dışı bırakılması için "%10 testinde dikkate alınan ücretler: Değişiklik, bir işletmenin yeni veya değiştirilmiş finansal yükümlülük şartlarının, orijinal finansal yükümlülük şartlarından önemli ölçüde farklı olup olmadığını değerlendirirken dikkate aldığı ücretleri açıklığa kavuşturmaktadır. Bu ücretler, tarafların birbirleri adına ödedikleri ücretler de dahil olmak üzere yalnızca borçlu ile borç veren arasında, ödenen veya alınan ücretleri içerir.*
- *TMS 41 Tarımsal Faaliyetler - Gerçeğe uygun değer belirlenmesinde vergilemeler: Yapılan değişiklik ile, TMS 41 paragraf 22'deki, şirketlerin TMS 41 kapsamındaki varlıklarının gerçeğe uygun değer belirlenmesinde vergilemeler için yapılan nakit akışlarının dikkate alınmamasına yönelik hükmü kaldırmıştır.*

Söz konusu değişikliğin Şirket'in finansal durumu veya performansı üzerinde önemli bir etkisi olmamıştır.

ii) Yayınlanan ama yürürlüğe girmemiş ve erken uygulamaya konulmayan standartlar

Finansal tabloların onaylanma tarihi itibarıyla yayımlanmış fakat cari raporlama dönemi için henüz yürürlüğe girmemiş ve Şirket tarafından erken uygulanmaya başlanmamış yeni standartlar, yorumlar ve değişiklikler aşağıdaki gibidir. Şirket aksi belirtilmedikçe yeni standart ve yorumların yürürlüğe girmesinden sonra finansal tablolarını ve dipnotlarını etkileyecek gerekli değişiklikleri yapacaktır.

IFRS 10 ve TMS 28 Değişiklikleri: Yatırımcı İşletmenin İştirak veya İş Ortaklığına Yaptığı Varlık Satışları veya Katkıları

KGK, özkaynak yöntemi ile ilgili devam eden araştırma projesi çıktılarına bağlı olarak değiştirilmek üzere, Aralık 2017'de IFRS 10 ve TMS 28'de yapılan söz konusu değişikliklerin geçerlilik tarihini süresiz olarak ertelemiştir. Ancak, erken uygulamaya halen izin vermektedir.

Şirket söz konusu değişikliklerin etkilerini, bahsi geçen standartlar nihai halini aldıktan sonra değerlendirecektir.

IFRS 17 - Yeni Sigorta Sözleşmeleri Standardı

KGK Şubat 2019'da, sigorta sözleşmeleri için muhasebeleştirme ve ölçüm, sunum ve açıklamayı kapsayan kapsamlı yeni bir muhasebe standardı olan IFRS 17'yi yayımlamıştır. IFRS 17 hem sigorta sözleşmelerinden doğan yükümlülüklerin güncel bilanço değerleri ile ölçümünü hem de kârın hizmetlerin sağlandığı dönem boyunca muhasebeleştirmesini sağlayan bir model getirmektedir. Gelecekteki nakit akış tahminlerinde ve risk düzeltilmesinde meydana gelen bazı değişiklikler de hizmetlerin sağlandığı dönem boyunca muhasebeleştirilmektedir. İşletmeler, iskonto oranlarındaki değişikliklerin etkilerini kâr veya zarar ya da diğer kapsamlı gelirden muhasebeleştirmeyi tercih edebilirler. Standart, katılım özelliklerine sahip sigorta sözleşmelerinin ölçüm ve sunumu için özel yönlendirme içermektedir. IFRS 17, 1 Ocak 2023 veya sonrasında başlayan yıllık hesap dönemlerinde yürürlüğe girecek olup bu tarihte veya öncesinde IFRS 9 Finansal Araçlar ve IFRS 15 Müşteri Sözleşmelerinden Hasılatı uygulayan işletmeler için erken uygulamaya izin verilmektedir. KGK tarafından Aralık 2021'de yayımlanan değişikliklere göre, IFRS 17 ilk kez uygulandığında sunulan karşılaştırmalı bilgilerde yer alan finansal varlıklar ile sigorta sözleşmesi yükümlülükleri arasındaki muhtemel muhasebe uyumsuzluklarını gidermek amacıyla işletmeler "sınıflandırmanın örtüştürülmesi"ne yönelik geçiş opsiyonuna sahiptir.

Söz konusu standardın Şirket'in finansal durumu ve performansı üzerindeki etkileri değerlendirilmektedir.

Türk Katılım Reasürans Anonim Şirketi

31 Aralık 2022 tarihi itibarıyla hazırlanan finansal tablolara ilişkin dipnotlar

(Para Birimi: Türk Lirası (TL) olarak ifade edilmiştir.)

2 Önemli Muhasebe Politikalarının Özeti (devamı)

2.28 Yeni ve düzeltilmiş standartlar ve yorumlar (devamı)

ii) Yayınlanan ama yürürlüğe girmemiş ve erken uygulamaya konulmayan standartlar (devamı)

TMS 1 Değişiklikleri- Yükümlülüklerin kısa ve uzun vade olarak sınıflandırılması

Ocak 2021 ve Ocak 2023'de KGK, yükümlülüklerin kısa ve uzun vadeli sınıflandırılmasına yönelik esasları belirlemek üzere TMS 1'de değişiklikler yapmıştır. Ocak 2023'de yapılan değişikliklere göre, işletmenin bir yükümlülüğü ödemeyi erteleme hakkı, raporlama döneminden sonraki bir tarihte kredi sözleşmesi şartlarına uygunluk sağlamasına bağlıysa, raporlama dönemi sonu itibarıyla söz konusu yükümlülüğü erteleme hakkı bulunmaktadır (raporlama dönemi sonunda ilgili şartlara uygunluk sağlamıyor olsa bile). Kredi sözleşmesinden doğan bir yükümlülük uzun vadeli olarak sınıflandırıldığında ve işletmenin ödemeyi erteleme hakkı 12 ay içinde kredi sözleşmesi şartlarına uygunluk sağlamasına bağlı olduğunda, Ocak 2023 değişiklikleri işletmelerin çeşitli açıklamalar yapmasını istemektedir. Bu açıklamalar kredi sözleşme şartları ve ilgili yükümlülükler hakkındaki bilgileri içermelidir. Ayrıca, söz konusu değişiklikler, sözleşme şartlarına uyumun raporlama tarihinde ya da sonraki bir tarihte test edilecek olmasına bakılmaksızın, uzun vadeli sınıflama için ödemeyi erteleme hakkının raporlama dönemi sonu itibarıyla bulunması gerektiğini açıklığa kavuşturmuştur. Değişikliklerde, ödemeyi raporlama döneminden sonraki en az on iki ay sonraya erteleme hakkını işletmenin kullanmama ihtimalinin yükümlülüğün sınıflandırılmasını etkilemeyeceği açıkça ifade edilmiştir. Değişiklikler 1 Ocak 2024 tarihinde ya da bu tarihten sonra başlayan yıllık hesap dönemleri için geçerlidir. Yapılan değişiklikler TMS 8'e göre geriye dönük olarak uygulanır. Erken uygulamaya izin verilmektedir. Ancak değişikliklerden herhangi birini erken uygulayan işletmenin diğer değişikliği de erken uygulaması zorunludur.

Söz konusu değişikliğin Şirket'in finansal durumu ve performansı üzerindeki etkileri değerlendirilmektedir.

TMS 8 Değişiklikleri - Muhasebe Tahminlerinin Tanımı

Ağustos 2021'de KGK, TMS 8'de "muhasebe tahminleri" için yeni bir tanım getiren değişiklikler yayınlamıştır. TMS 8 için yayınlanan değişiklikler, 1 Ocak 2023 tarihinde veya bu tarihten sonra başlayan yıllık hesap dönemleri için geçerlidir. Değişiklikler, muhasebe tahminlerindeki değişiklikler ile muhasebe politikalarındaki değişiklikler ve hataların düzeltilmesi arasındaki ayrıma açıklık getirmektedir. Ayrıca, değiştirilen standart, girdideki bir değişikliğin veya bir ölçüm tekniğindeki değişikliğin muhasebe tahmini üzerindeki etkilerinin, önceki dönem hatalarının düzeltilmesinden kaynaklanmıyorsa, muhasebe tahminlerindeki değişiklikler olduğuna açıklık getirmektedir. Muhasebe tahminindeki değişikliğin önceki tanımı, muhasebe tahminlerindeki değişikliklerin yeni bilgilerden veya yeni gelişmelerden kaynaklanabileceğini belirtmekteydi. Bu nedenle, bu tür değişiklikler hataların düzeltilmesi olarak değerlendirilmemektedir. Tanımın bu yönü KGK tarafından korunmuştur. Değişiklikler yürürlük tarihinde veya sonrasında meydana gelen muhasebe tahmini veya muhasebe politikası değişikliklerine uygulayacak olup erken uygulamaya izin verilmektedir.

Söz konusu değişikliğin Şirket'in finansal durumu ve performansı üzerindeki etkileri değerlendirilmektedir.

TMS 1 Değişiklikleri - Muhasebe Politikalarının Açıklanması

Ağustos 2021'de KGK, TMS 1 için işletmelerin muhasebe politikası açıklamalarına önemlilik tahminlerini uygulamalarına yardımcı olmak adına rehberlik ve örnekler sağladığı değişiklikleri yayınlamıştır. TMS 1'de yayınlanan değişiklikler 1 Ocak 2023 tarihinde veya bu tarihten sonra başlayan yıllık hesap dönemleri için geçerlidir. TFRS'de "kayda değer" teriminin bir tanımının bulunmaması nedeniyle, KGK, muhasebe politikası bilgilerinin açıklanması bağlamında bu terimi "önemli" terimi ile değiştirmeye karar vermiştir. 'Önemli' TFRS'de tanımlanmış bir terimdir ve KGK'ya göre finansal tablo kullanıcıları tarafından büyük ölçüde anlaşılmaktadır. Muhasebe politikası bilgilerinin önemliliğini değerlendirirken, işletmelerin hem işlemlerin boyutunu, diğer olay veya koşulları hem de bunların niteliğini dikkate alması gerekir. Ayrıca işletmenin muhasebe politikası bilgilerini önemli olarak değerlendirebileceği durumlara örnekler eklenmiştir.

Söz konusu değişikliğin Şirket'in finansal durumu ve performansı üzerindeki etkileri değerlendirilmektedir.

Türk Katılım Reasürans Anonim Şirketi

31 Aralık 2022 tarihi itibarıyla hazırlanan finansal tablolara ilişkin dipnotlar

(Para Birimi: Türk Lirası (TL) olarak ifade edilmiştir.)

2 Önemli Muhasebe Politikalarının Özeti (devamı)

2.28 Yeni ve düzeltilmiş standartlar ve yorumlar (devamı)

ii) Yayınlanan ama yürürlüğe girmemiş ve erken uygulamaya konulmayan standartlar (devamı)

TMS 12 Değişiklikleri - Tek bir işlemten kaynaklanan varlık ve yükümlülüklerle ilişkin ertelenmiş vergi

Ağustos 2021'de KGK, TMS 12'de ilk muhasebeleştirme istisnasının kapsamını daraltan ve böylece istisnanın eşit vergilendirilebilir ve indirilebilir geçici farklara neden olan işlemlere uygulanmamasını sağlayan değişiklikler yayınlamıştır. TMS 12'ye yapılan değişiklikler 1 Ocak 2023'te veya bu tarihten sonra başlayan yıllık hesap dönemleri için geçerlidir. Değişiklikler, bir yükümlülüğe ilişkin yapılan ödemelerin vergisel açıdan indirilebilir olduğu durumlarda, bu tür indirimlerin, finansal tablolarda muhasebeleştirilen yükümlülüğe (ve faiz giderine) ya da ilgili varlık bileşenine (ve faiz giderine) vergi amacıyla ilişkilendirilebilir olup olmadığının (geçerli vergi kanunu dikkate alındığında) bir muhakeme meselesi olduğuna açıklık getirmektedir. Bu muhakeme, varlık ve yükümlülüğün ilk defa finansal tablolara alınmasında herhangi bir geçici farkın olup olmadığının belirlenmesinde önemlidir. Değişiklikler karşılaştırmalı olarak sunulan en erken dönemin başlangıcında ya da sonrasında gerçekleşen işlemlere uygulanır. Ayrıca, karşılaştırmalı olarak sunulan en erken dönemin başlangıcında, kiralama ile hizmetten çekme, restorasyon ve benzeri yükümlülüklerle ilgili tüm indirilebilir ve vergilendirilebilir geçici farklar için ertelenmiş vergi varlığı (yeterli düzeyde vergiye tabi gelir olması koşuluyla) ve ertelenmiş vergi yükümlülüğü muhasebeleştirilir.

Söz konusu değişikliğin Şirket'in finansal durumu ve performansı üzerindeki etkileri değerlendirilmektedir.

TFRS 16 Değişiklikleri - Satış ve geri kiralama işlemlerinde kira yükümlülükleri

Ocak 2023'te KGK TFRS 16'ya yönelik değişiklikler yayımlamıştır. Söz konusu değişiklikler, elde kalan kullanım hakkıyla ilgili herhangi bir kazanç ya da zarar muhasebeleştirilmemesini sağlayacak şekilde, satıcı-kiracı tarafından satış ve geri kiralama işleminden doğan kira yükümlülüklerinin ölçümünde uygulanacak hükümleri belirlemektedir. Bu kapsamda, satıcı-kiracı satış ve geri kiralama işleminin fiilen başladığı tarihten sonra "Kira yükümlülüğünün sonraki ölçümü" başlığı altındaki TFRS 16 hükümlerini uygularken, elde kalan kullanım hakkıyla ilgili herhangi bir kazanç ya da zarar muhasebeleştirmeyecek şekilde "kira ödemeleri"ni ya da "revize edilmiş kira ödemeleri"ni belirleyecektir. Değişiklikler, geri kiralama ortaya çıkan kira yükümlülüklerinin ölçümüne yönelik spesifik bir hüküm içermemektedir. Söz konusu kira yükümlülüğünün ilk ölçümü, TFRS 16'da yer alan kira ödemeleri tanımına dahil edilenlerden farklı ödemelerin kira ödemesi olarak belirlenmesine neden olabilecektir. Satıcı-kiracının TMS 8'e göre güvenilir ve ihtiyaca uygun bilgi sağlayacak muhasebe politikası geliştirmesi ve uygulaması gerekecektir. Değişiklikler 1 Ocak 2024 tarihinde ya da bu tarihten sonra başlayan yıllık hesap dönemleri için geçerlidir. Erken uygulamaya izin verilmektedir. Satıcı-kiracı değişiklikleri TFRS 16'nın ilk uygulama tarihinden sonra girdiği satış ve geri kiralama işlemlerine TMS 8'e göre geriye dönük uygular.

Söz konusu değişikliğin Şirket'in finansal durumu ve performansı üzerindeki etkileri değerlendirilmektedir.

Türk Katılım Reasürans Anonim Şirketi

31 Aralık 2022 tarihi itibarıyla hazırlanan finansal tablolara ilişkin dipnotlar

(Para Birimi: Türk Lirası (TL) olarak ifade edilmiştir.)

3 Önemli Muhasebe Tahminleri ve Hükümleri

Bu bölümde verilen notlar, 4.1 - *Sigorta riskinin yönetimi* ve 4.2 - *Finansal riskinin yönetimi*'ne ilişkin verilen açıklamalara ilave olarak sağlanmıştır.

Finansal tabloların hazırlanması, raporlanan aktif ve pasif tutarlarını, gelir ve giderleri ve muhasebe ilkelerinin uygulanmasını etkileyecek bazı tahmin ve yorumların yapılmasını gerektirmektedir. Fiili sonuçlar cari tahminlerden farklı olabilir.

Tahminler ve tahminlerin temelini teşkil eden varsayımlar sürekli olarak gözden geçirilmektedir. Muhasebe tahminlerindeki güncellemeler tahminlerin güncellemesinin yapıldığı dönemde ve bu güncellemelerden etkilenen müteakip dönemlerde kayıtlara alınır.

Özellikle, ilişikteki finansal tablolarda sunulan tutarlar üzerinde en fazla etkisi olan, önemli tahminlerdeki belirsizliklere ve kritik olan yorumlara ait bilgiler aşağıdaki notlarda açıklanmıştır:

Not 4.1 - *Sigorta riskinin yönetimi*

Not 4.2 - *Finansal riskin yönetimi*

Not 10 - *Reasürans varlıkları ve yükümlülükleri*

Not 11 - *Finansal varlıklar*

Not 12 - *Kredi ve alacaklar*

Not 17 - *Sigorta yükümlülükleri ve reasürans varlıkları*

Not 21 - *Ertelenmiş vergiler*

Not 23 - *Diğer yükümlülükler ve masraf karşılıkları*

Not 34 - *Finansal maliyetler*

Türk Katılım Reasürans Anonim Şirketi

31 Aralık 2022 tarihi itibarıyla hazırlanan finansal tablolara ilişkin dipnotlar

(Para Birimi: Türk Lirası (TL) olarak ifade edilmiştir.)

4 Sigorta ve Finansal Riskin Yönetimi

4.1 Sigorta riskinin yönetimi

Sigorta (Reasürans) sözleşmelerinden kaynaklanan risklerin yönetilmesindeki amaç ve bu risklerin azaltılmasına ilişkin politikalar

Reasürans ve retrosesyon riski, sigorta şirketlerinin üstlendikleri sorumluluğun bir kısmını ya da tamamını devralma ve yine bu sorumluluğun bir kısmını ya da tamamını retrosesyon yoluyla retrosesyonerlere devretme faaliyetlerini ticari kazanca dönüştürme sürecinde, reasürans tekniğinin doğru ve etkin olarak uygulanmamasından kaynaklanabilecek risktir.

Faaliyetler sırasında karşılaşılabilecek tüm riskler, Şirket Yönetim Kurulu tarafından onaylanarak yürürlüğe giren ve risklerin tanımlanmasında, sınıflandırılmasında, risklere ilişkin ölçüm yöntemlerinin ve limitlerin belirlenmesinde kullanılan temel belgeler olan "Şirket Risk Kabul Kriterleri" çerçevesinde yönetilmektedir.

"Risk Kabul Kriterleri"nin temel amacı, risk ölçme, değerlendirme ve kontrol usullerinin saptanması ve nihai olarak Şirket'in aktif kalitesi ile belirli bir getiri karşılığında üstlendiği risk düzeyinin; diğer bir ifade ile kaybetmeyi göze aldığı tutarın (risk toleransı), sigortacılık mevzuatının öngördüğü sınırlar içinde olmasının sağlanmasıdır. Nihai amacın gerçekleştirilmesi; reasürans faaliyetinden kaynaklanan risklerin ya da sedan ve reasürör şirketlerin seçimi sürecinde, risklere ya da sedan/reasürör şirketlere ilişkin tam ve doğru bilgi edinme yoluyla, riskin kalitesinin önemle gözetilmesi, risk portföyü hasar frekansı ile hasar şiddetlerinin etkin olarak izlenmesi, treteler, ihtiyari reasürans ve koasürans anlaşmaları gibi riskin devrine ilişkin araçlar ile risk limitleri gibi risk yönetimi araçlarının etkin biçimde kullanılması yolları ile sağlanmaktadır.

Sayısal yöntemlerle ölçülen söz konusu riskin kontrol altında tutulabilmesi için Şirketin Reasürans Kabul Limitleri ve Azami Saklama Payı Limitleri asgari olarak yılda bir kez güncellenerek, Yönetim Kurulunun onayına sunulur.

Reasürans riskinin ölçülmesinde, Şirket'in aldığı reasürans korumalarına ilişkin limitlerin ve saklama payı tutarlarının, "Risk Limitlerine İlişkin Uygulama Esasları" nda belirtilen kriterlere uygun olarak belirlenip belirlenmediği incelenir ve elde edilen sonuçlar değerlendirilerek düzenli olarak Yönetim Kuruluna raporlanır. Maruz kalınan riskin etki ve olasılık düzeyinin yüksek bulunması halinde yapılması gereken işlemlere ilişkin eylem planı Yönetim Kurulu tarafından belirlenir.

Sigorta riskine karşı duyarlılık

Sigorta riskleri genel olarak, deprem ve sair katastrofik riskler dışında, normal bir faaliyet döneminde telafi edilemeyecek büyüklükte zararlara yol açabilecek nitelik taşımamaktadır. Bu itibarla, sigorta riski açısından yüksek derecede duyarlılık deprem ve sair katastrofik riskler için söz konusudur.

Deprem ve sair katastrofik risklerden kaynaklanabilecek sorumlulukların, alınan retrosesyon korumalarının üzerinde gerçekleşmesi ve Şirket'in üzerinde kalan sorumluluk miktarının belirlenen risk tolerans oranını aşması durumu, Şirket'in birincil derecedeki sigortacılık riski olarak öne çıkmakta ve ihtiyatlı bir yaklaşımla yönetilmektedir. Hasar fazlası anlaşmalarının teminat tutarı, uluslararası kabul görmüş deprem modelleri vasıtasıyla modelleme sonucunda öngörülen en kötü senaryo göz önünde bulundurularak belirlenmektedir.

Türk Katılım Reasürans Anonim Şirketi

31 Aralık 2022 tarihi itibarıyla hazırlanan finansal tablolara ilişkin dipnotlar

(Para Birimi: Türk Lirası (TL) olarak ifade edilmiştir.)

4 Sigorta ve Finansal Riskin Yönetimi

4.1 Sigorta riskinin yönetimi (devamı)

Sigorta risk yoğunlaşmaları

Şirket'in 31 Aralık 2022 tarihi itibarıyla branşlar bazında sigorta riski yoğunlaşması brüt ve net (reasürans sonrası) olarak aşağıdaki tabloda özetlenmiştir (31 Aralık 2021: Yoktur):

Toplam hasar yükümlülüğü 31 Aralık 2022	Toplam brüt hasar yükümlülüğü	Toplam hasar yükümlülüğü reasürör payı	Toplam net hasar yükümlülüğü
Yangın ve Doğal Afetler	41.167.450	(3.463.914)	37.703.536
Genel Zararlar	25.590.586	(1.908.172)	23.682.414
Nakliyat	5.156.788	(229.203)	4.927.585
Su Araçları	1.202.265	-	1.202.265
Genel Sorumluluk	1.125.385	(264.686)	860.699
Kaza	145.681	(14.814)	130.867
Kara Araçları	67.634	(16.026)	51.608
Finansal Kayıplar	13.174	(4.918)	8.256
Kara Araçları Sorumluluk	5.072	-	5.072
Toplam	74.474.035	(5.901.733)	68.572.302

Branşlar itibarıyla verilen sigorta teminatı tutarı

	31 Aralık 2022
Yangın ve Doğal Afetler	9.399.409.059
Genel Zararlar	7.359.636.383
Finansal Kayıplar	551.443.576
Genel Sorumluluk	395.007.035
Kaza	297.375.467
Nakliyat	76.633.130
Kara Araçları	27.886.146
Kara Araçları Sorumluluk	20.864.302
Su Araçları	13.754.292
Toplam^(*)	18.142.009.390

(*) Reasürör payı düşülmüş net tutarlardır.

Finansal tablolar üzerinde önemli etkiye sahip olan her değişikliğin etkisini ayrı olarak göstererek sigorta varlık ve borçlarının ölçümünde kullanılan varsayımlardaki değişikliklerin etkileri

Cari dönemde, sigorta varlık ve borçlarının ölçümünde kullanılan varsayımlarda, önemli herhangi bir değişiklik bulunmamaktadır.

Türk Katılım Reasürans Anonim Şirketi

31 Aralık 2022 tarihi itibarıyla hazırlanan finansal tablolara ilişkin dipnotlar

(Para Birimi: Türk Lirası (TL) olarak ifade edilmiştir.)

4 Sigorta ve Finansal Riskin Yönetimi (devamı)

4.2 Finansal riskin yönetimi

Giriş ve genel açıklamalar

Bu not, aşağıda belirtilenlerin her biri için Şirket'in maruz kaldığı riskleri, Şirket'in bu doğrultuda risklerini yönetmek ve ölçmek için uyguladığı politika ve prosedürlerini ve amaçlarını ve sermaye yönetimi ile ilgili bilgileri göstermektedir. Şirket finansal araçların kullanımından kaynaklanan aşağıdaki risklere maruz kalmaktadır:

- , Kredi riski
- , Likidite riski
- , Piyasa riski

Risk yönetim yapısının tesis edilmesi ve gözetimindeki tüm sorumluluk Yönetim Kurulu'ndadır. Yönetim Kurulu risk yönetim sisteminin etkinliğini Şirket'in iç denetim bölümü aracılığıyla izlemektedir.

Şirket'in risk yönetim politikaları; Şirket'in karşılaştığı riskleri tanımlamak ve analiz etmek, risk limitlerini ve kontrolleri belirlemek, riskleri ve belirlenen limitlere uyumu izlemek için tesis edilmiştir. Risk yönetim politikaları ve sistemleri, piyasa koşullarındaki ve sunulan ürün ve hizmetlerdeki değişiklikleri yansıtacak şekilde düzenli bir şekilde gözden geçirilmektedir. Şirket, eğitim ve yönetim standartları ve prosedürleri ile bütün çalışanlarının kendi görev ve sorumluluklarını anladığı, disipline edilmiş ve yapıcı bir kontrol çevresi geliştirmeyi amaçlamaktadır.

Kredi riski

Kredi Riski, Şirket ile iş ilişkisi içinde olan karşı tarafların (piyasaya menkul kıymet süren taraflar, sigorta şirketleri, reasürans şirketleri ve diğer borçlu taraflar) yapılan sözleşme gereklerine uymayarak, yükümlülüklerini kısmen veya tamamen zamanında yerine getirememelerinden dolayı Şirket'in finansal açıdan zarara uğraması riskidir. Şirket, kredi riskini ilişkide bulunduğu tarafların güvenilirliğini sürekli değerlendirerek yönetmektedir. Şirket'in kredi riskine maruz kaldığı başlıca bilanço kalemleri aşağıdaki gibidir:

- , Bankalar
- , Gelecek aylara ait giderler
- , Sigorta şirketlerinden prim alacakları
- , Brokerlardan reasürans faaliyeti nedeniyle prim alacakları
- , Retrosesyonerlerden komisyon ile ilgili alacaklar
- , Sigorta yükümlülüklerinden kaynaklanan reasürans payları
- , Gelecek aylara ait giderler
- , Diğer alacaklar

Kredi Riskinin ölçülmesinde sayısal ve sayısal olmayan yöntemler bir arada kullanılır. Karşı taraf olarak nitelendirilen şirketlerin finansal pozisyonlarına ve ödeme performanslarına ilişkin değerlendirmelere ilâve olarak Retrosesyonerler itibarıyla uluslararası derecelendirme kuruluşlarının söz konusu şirketler için tespit ettikleri derecelendirme notları esas alınır.

Elde edilen sonuçlar Risk Komitesi tarafından değerlendirilir ve düzenli olarak Yönetim Kurulu'na raporlanır. Maruz kalınan riskin etki ve olasılık düzeyinin yüksek bulunması halinde yapılması gereken işlemlere ilişkin eylem planı Yönetim Kurulu tarafından belirlenir.

Türk Katılım Reasürans Anonim Şirketi

31 Aralık 2022 tarihi itibarıyla hazırlanan finansal tablolara ilişkin dipnotlar

(Para Birimi: Türk Lirası (TL) olarak ifade edilmiştir.)

4 Sigorta ve Finansal Riskin Yönetimi (devamı)

4.2 Finansal riskin yönetimi (devamı)

Kredi riski (devamı)

Kredi riskine maruz varlıkların defter değerleri aşağıdaki tabloda gösterilmiştir.

	31 Aralık 2022	31 Aralık 2021
Nakit ve nakit benzeri varlıklar (Not 14)	153.986.733	104.202.963
Esas faaliyetlerden alacaklar (Not 12)	154.828.993	-
Gelecek aylara ait giderler (Not 12)	18.635	6.435
Peşin ödenen vergi ve fonlar (Not 12)	3.319.520	-
Muallak tazminat karşılığındaki reasürör payı (Not 10), (Not 17)	5.901.733	-
Toplam	318.055.614	104.209.398

31 Aralık 2022 ve 31 Aralık 2021 tarihleri itibarıyla, esas faaliyetlerden alacakların yaşlandırılması ve ayrılan karşılıklar aşağıdaki gibidir:

	31 Aralık 2022		31 Aralık 2021	
	Brüt tutar	Ayrılan karşılık	Brüt tutar	Ayrılan karşılık
Vadesi gelmemiş alacaklar	149.021.915	-	-	-
Vadesi 0 - 30 gün gecikmiş alacaklar	46.440	-	-	-
Vadesi 31 - 60 gün gecikmiş alacaklar	60.020	-	-	-
Vadesi 61 - 90 gün gecikmiş alacaklar	5.686.696	-	-	-
Vadesi 90 gün üzeri gecikmiş alacaklar	13.922	-	-	-
Toplam	154.828.993	-	-	-

Şirket'in, 31 Aralık 2022 tarihi itibarıyla sigortacılık faaliyetlerinden ve esas faaliyetlerden kaynaklanan şüpheli alacak karşılığı bulunmamaktadır (31 Aralık 2021: Yoktur).

Likidite riski

Likidite riski, Şirketin nakit akışındaki dengesizlik sonucunda nakit çıkışlarını tam olarak ve zamanında karşılayacak düzeyde ve nitelikte nakit mevcuduna veya nakit girişine sahip bulunmaması nedeniyle maruz kalabileceği zarar ihtimalidir.

Ortaya çıkabilecek likidite ihtiyacının eksiksiz bir biçimde sağlanabilmesi amacıyla likit değerler muhafaza edilmektedir.

Likidite riskinin ölçülmesinde sayısal yöntemler kullanılmaktadır. Şirketin likidite açığı olup olmadığı, bilançoda yer alan aktif ve pasif kalemlerin vade analizi yapılarak tespit edilmektedir. Ayrıca Şirket'in yabancı kaynaklarındaki olası bir azalmaya karşılık nakde çevrilmesi gereken varlıkların ne ölçüde likit olduğu aşağıdaki temel oranlar kullanılarak takip edilmektedir:

- , Likit aktifler/Aktif toplamı
- , Likidite oranı
- , Cari oran
- , Prim ve reasürans alacakları/Aktif toplamı

Maruz kalınan riskin etki ve olasılık düzeyinin yüksek bulunması halinde yapılması gereken işlemlere ilişkin eylem planı Yönetim Kurulu tarafından belirlenir.

Türk Katılım Reasürans Anonim Şirketi

31 Aralık 2022 tarihi itibarıyla hazırlanan finansal tablolara ilişkin dipnotlar

(Para Birimi: Türk Lirası (TL) olarak ifade edilmiştir.)

4 Sigorta ve Finansal Riskin Yönetimi (devamı)**4.2 Finansal riskin yönetimi (devamı)****Likidite riski (devamı)***Likidite riskinin yönetimi*

Likidite riskinden korunmak amacıyla varlık ve yükümlülükler arasında vade uyumunun sağlanması gözetilmekte, ortaya çıkabilecek likidite ihtiyacının eksiksiz bir biçimde sağlanabilmesi amacıyla likit değerler muhafaza edilmektedir.

Parasal varlık ve yükümlülüklerin kalan vade dağılımları:

31 Aralık 2022	Defter değeri	1 aya kadar	1 - 3 ay arası	3 - 6 ay arası	6 - 12 ay arası	1 yıldan uzun	Vadesiz
Nakit ve nakit benzeri varlıklar	153.986.733	99.635.436	54.347.520	-	-	-	3.777
Esas faaliyetlerden alacaklar	154.828.993	5.862.755	148.904.125	38.116	23.997	-	-
Toplam parasal varlıklar	308.815.726	105.498.191	203.251.645	38.116	23.997	-	3.777
Finansal ve diğer finansal borçlar	663.614	27.921	57.545	88.251	185.647	304.250	-
İlişkili olmayan taraflara esas faaliyetlerden borçlar	7.129.926	439.541	3.267.962	3.422.423	-	-	-
İlişkili taraflara esas faaliyetlerden borçlar	940.394	-	940.394	-	-	-	-
Sigortacılık teknik karşılıkları ^(*)	68.572.302	-	-	-	-	-	68.572.302
Ödenecek vergi ve benzeri diğer yükümlülükler ile karşılıkları	118.098	118.098	-	-	-	-	-
Diğer borçlar	19.735	19.735	-	-	-	-	-
Diğer risklere ilişkin karşılıklar ve gider tahakkukları	2.208.931	-	1.859.853	268.729	54.331	26.018	-
Toplam parasal yükümlülükler	79.653.000	605.295	6.125.754	3.779.403	239.978	330.268	68.572.302

^(*) Sigortacılık teknik karşılıklarında muallak tazminat karşılığı, net gösterilmiştir.

Türk Katılım Reasürans Anonim Şirketi

31 Aralık 2022 tarihi itibarıyla hazırlanan finansal tablolara ilişkin dipnotlar

(Para Birimi: Türk Lirası (TL) olarak ifade edilmiştir.)

4 Sigorta ve Finansal Riskin Yönetimi (devamı)**4.2 Finansal riskin yönetimi (devamı)****Likidite riski (devamı)**

31 Aralık 2021	Defter değeri	1 aya kadar	1 - 3 ay arası	3 - 6 ay arası	6 - 12 ay arası	1 yıldan uzun	Vadesiz
Nakit ve nakit benzeri varlıklar	104.202.963	104.202.887	-	-	-	-	76
Toplam parasal varlıklar	104.202.963	104.202.887	-	-	-	-	76
Finansal ve diğer finansal borçlar	217.517	5.186	10.877	16.642	35.253	149.559	-
Ödenecek vergi ve benzeri diğer yükümlülükler ile karşılıkları	823.283	26.636	796.647	-	-	-	-
İlişkili olmayan taraflara diğer borçlar	186.710	-	186.710	-	-	-	-
İlişkili taraflara diğer borçlar	138.611	-	138.611	-	-	-	-
Toplam parasal yükümlülükler	1.366.121	31.822	1.132.845	16.642	35.253	149.559	-

Piyasa riski

Piyasa riski, Şirket'in finansal pozisyonunda, finansal piyasalardaki dalgalanmalardan kaynaklanan faiz, kur ve hisse senedi fiyat değişimlerine bağlı olarak ortaya çıkan faiz oranı riski, kur riski ve hisse senedi pozisyon riski nedeniyle zarar etme ihtimalidir. Piyasa riski yönetiminin amacı, risk kârlılığının optimize edilerek, piyasa riski tutarının kabul edilebilir parametrelerde kontrol edilebilmesidir.

Kur riski

Şirket döviz dayalı yapılan sigortacılık ve reasürans faaliyetleri sebebiyle kur riskine maruz kalmaktadır.

Şirket'in maruz kaldığı kur riskine ilişkin detaylar ilişikteki tablolarda verilmiştir (31 Aralık 2021: Yoktur):

31 Aralık 2022	ABD Doları	Avro	Diğerleri	Toplam
Esas faaliyetlerden alacaklar	60.422	48.133	-	108.555
Nakit ve nakit benzeri varlıklar	3.777	-	-	3.777
Toplam yabancı para varlıklar	64.199	48.133	-	112.332
Esas faaliyetlerden borçlar	-	4.458.838	-	4.458.838
Sigortacılık teknik karşılıkları (*)	98.343	12.722.840	-	12.821.183
Toplam yabancı para yükümlülükler	98.343	17.181.678	-	17.280.021
Bilanço pozisyonu	(34.144)	(17.133.545)	-	(17.167.689)

(*) 28 Temmuz 2010 tarih ve 27655 sayılı Resmi Gazete'de yayımlanarak yürürlüğe giren "Sigorta ve Reasürans ile Emeklilik Şirketlerinin Teknik Karşılıklarına ve Bu Karşılıkların Yatırılacağı Varlıklara İlişkin Yönetmelikte Değişiklik Yapılmasına Dair Yönetmelik" gereğince sigortacılık teknik karşılıkları içerisinde yer alan muallak hasar sesyon tutarları TCMB döviz satış kurlarından TL'ye çevrilmektedir.

Yukarıdaki tablonun değerlendirilebilmesi amacıyla ilgili yabancı para tutarlarının TL karşılıkları gösterilmiştir. Yukarıdaki tablonun değerlendirilebilmesi amacıyla ilgili yabancı para tutarlarının TL karşılıkları gösterilmiştir. Döviz dayalı teknik karşılıklar herhangi bir kur belirtilmemişse 31 Aralık 2022 tarihli TCMB döviz satış kuru ile değerlendirirken diğer döviz dayalı işlemler, işlem tarihindeki geçerli kurlar esas alınarak muhasebeleştirilip, raporlama dönemi sonu itibarıyla yabancı para cinsinden aktif kalemler 31 Aralık 2022 tarihli TCMB alış kurları ve pasif kalemler TCMB satış kurları ile değerlendirilmiştir ve oluşan kur farkları kambiyo işlemleri kârı ve zararı olarak kayıtlara yansıtılmıştır.

Türk Katılım Reasürans Anonim Şirketi

31 Aralık 2022 tarihi itibarıyla hazırlanan finansal tablolara ilişkin dipnotlar

(Para Birimi: Türk Lirası (TL) olarak ifade edilmiştir.)

4 Sigorta ve Finansal Riskin Yönetimi (devamı)

4.2 Finansal riskin yönetimi (devamı)

Piyasa riski (devamı)

Maruz kalınan kur riski

31 Aralık 2022 ve 31 Aralık 2021 tarihleri itibarıyla yabancı para bakiyelerin çevriminde kullanılan kurlar aşağıdaki gibidir:

	Dönem sonu -Alış		Dönem sonu -Satış		Ortalama	
	ABD Doları	Avro	ABD Doları	Avro	ABD Doları	Avro
31 Aralık 2022	18,6983	19,9349	18,7320	19,9708	16,5443	17,3629
31 Aralık 2021	13,3290	15,0867	13,3530	15,1139	8,8541	10,4381

Maruz kalınan kur riski (devamı)

TL'nin aşağıdaki para birimlerine karşılık yüzde 10 değer kaybı dolayısıyla 31 Aralık 2022 tarihinde sona eren hesap dönemlerinde gelir tablosunda (vergi etkisi hariç) oluşacak değişim aşağıdaki tabloda gösterilmiştir. Bu analiz tüm diğer değişkenlerin, özellikle faiz oranlarının, sabit kaldığı varsayımıyla hazırlanmıştır. TL'nin ilgili para birimlerine karşı yüzde 10 değer kazanması durumunda etki aynı tutarda fakat ters yönde olacaktır (31 Aralık 2021: Yoktur).

	31 Aralık 2022	
	Gelir tablosu	Özsermaye (*)
ABD Doları	3.414	3.414
Avro	1.713.355	1.713.355
Toplam, net	1.716.769	1.716.769

(*) Özsermaye etkisi, TL'nin ilgili yabancı para birimlerine karşı %10'luk değer kaybından dolayı oluşacak gelir tablosu etkisini de içermektedir.

Maruz kalınan kâr payı oranı riski

Alım-satım amaçlı olmayan portföylerin maruz kaldığı temel risk, piyasa faiz oranlarındaki değişim sonucu, gelecek nakit akımlarında oluşacak dalgalanma ve finansal varlıkların gerçeğe uygun değerlerindeki azalma sonucu oluşacak zarardır. Kâr payı oranı riskinin yönetimi faiz oranı aralığının izlenmesi ve yeniden fiyatlandırma bantları için önceden onaylanmış limitlerin belirlenmesi ile yapılmaktadır.

Raporlama dönemi itibarıyla, Şirket'in kâr payı getirili ve kâr payı götürülü finansal varlık ve yükümlülüklerinin faiz profili aşağıdaki tabloda detaylandırılmıştır:

	31 Aralık 2022	31 Aralık 2021
Sabit getirili finansal varlıklar/(yükümlülükler):		
Bankalar mevduatı (Not 14)	153.982.956	104.202.887

Gerçeğe uygun değer gösterimi

Finansal araçların tahmini gerçeğe uygun değerleri, elde bulunan piyasa verileri kullanılarak ve eğer mümkünse uygun değerlendirme yöntemleri kullanılarak belirlenmektedir.

Şirket, elinde bulundurduğu menkul kıymetlerini alım-satım amaçlı finansal varlıklar, satılmaya hazır finansal varlıklar ve vadeye kadar elde tutulacak finansal varlıklar olarak sınıflandırmaktadır. Alım-satım amaçlı finansal varlıklar ve satılmaya hazır finansal varlıklar ilişikteki finansal tablolarda borsalarda oluşan fiyatlar veya brokerler tarafından açıklanan fiyatlar kullanılmak suretiyle gerçeğe uygun değerleri üzerinden gösterilmişlerdir.

Şirket yönetimi diğer finansal varlık ve yükümlülüklerin gerçeğe uygun değerlerinin kayıtlı değerlerinden önemli ölçüde farklı olmadığını tahmin etmektedir.

Türk Katılım Reasürans Anonim Şirketi

31 Aralık 2022 tarihi itibarıyla hazırlanan finansal tablolara ilişkin dipnotlar

(Para Birimi: Türk Lirası (TL) olarak ifade edilmiştir.)

4 Sigorta ve Finansal Riskin Yönetimi (devamı)

4.2 Finansal riskin yönetimi (devamı)

Piyasa riski (devamı)

Gerçeğe uygun değer ile ölçüme ilişkin sınıflandırma

TFRS 7 - Finansal Araçlar: Açıklama standardı finansal tablolarda gerçeğe uygun değerleri üzerinden ölçülerek gösterilen finansal araçların gerçeğe uygun değerlerinin belirlenmesinde kullanılan verilerin önemini yansıtan bir sıra dahilinde sınıflandırılarak gösterilmesini gerektirmektedir. Bu sınıflandırma esas olarak söz konusu verilerin gözlemlenebilir nitelikte olup olmamasına dayanmaktadır. Gözlemlenebilir nitelikteki veriler, bağımsız kaynaklardan edinilen piyasa verilerinin kullanılması; gözlemlenebilir nitelikte olmayan veriler ise Şirket'in piyasa tahmin ve varsayımlarının kullanılması anlamına gelmektedir. Bu şekilde bir ayırım, genel olarak aşağıdaki sınıflamaları ortaya çıkarmaktadır.

1'inci Seviye: Özdeş varlıklar ya da borçlar için aktif piyasalardaki kayıtlı (düzeltilmemiş) fiyatlar;

2'nci Seviye: 1 inci seviyede yer alan kayıtlı fiyatlar dışında kalan ve varlıklar ya da borçlar açısından doğrudan (fiyatlar aracılığıyla) ya da dolaylı olarak (fiyatlardan türetilmek suretiyle) gözlemlenebilir nitelikteki veriler;

3'üncü Seviye: Varlık ya da borçlara ilişkin olarak gözlemlenebilir piyasa verilerine dayanmayan veriler (gözlemlenebilir nitelikte olmayan veriler).

Sınıflandırma, kullanılabilir olması durumunda gözlemlenebilir nitelikteki piyasa verilerinin kullanılmasını gerektirmektedir.

1 Ocak 2013 tarihinden itibaren geçerli olan *TFRS 13 - Gerçeğe Uygun Değerin Ölçümü* standardı uyarınca finansal varlıklara ilave olarak tüm gerçeğe uygun değer ile ölçülen varlıkların da gerçeğe uygun değerlerinin belirlenmesinde kullanılan verilerin önemini yansıtan bir sıra dahilinde sınıflandırılarak gösterilmesini gerektirmektedir.

31 Aralık 2022 tarihi itibarıyla Şirket'in gerçeğe uygun değerleri üzerinden ölçülen finansal varlık ve yükümlülükleri bulunmamaktadır (31 Aralık 2021: Yoktur).

Finansal varlıklardan kaynaklanan kazanç ve kayıplar

Gelir tablosunda muhasebeleştirilen finansal kazanç ve kayıplar:	1 Ocak - 31 Aralık 2022	8 Eylül - 31 Aralık 2021
Banka mevduatlarından elde edilen kâr payı gelirleri	27.057.764	4.695.260
Kambiyo kârları	586.745	-
Yatırım gelirleri	27.644.509	4.695.260
Kambiyo zararları	(799.495)	-
Yatırım yönetim giderleri-faiz dahil	(39.111)	(7.978)
Yatırım giderleri	(838.606)	(7.978)
Gelir tablosunda muhasebeleştirilen finansal kazanç ve kayıplar, net	26.805.903	4.687.282

Türk Katılım Reasürans Anonim Şirketi

31 Aralık 2022 tarihi itibarıyla hazırlanan finansal tablolara ilişkin dipnotlar

(Para Birimi: Türk Lirası (TL) olarak ifade edilmiştir.)

4 Sigorta ve Finansal Riskin Yönetimi (devamı)

4.2 Finansal riskin yönetimi (devamı)

Sermaye yönetimi

Şirket'in başlıca sermaye yönetim politikaları aşağıda belirtilmiştir:

- , T.C. Hazine ve Maliye Bakanlığı tarafından belirlenen sermaye yeterliliği şartlarına uymak,
- , Şirket'in devamlılığı ilkesi çerçevesinde faaliyetlerinin devamını sağlamak.

Şirket, T.C. Hazine ve Maliye Bakanlığı tarafından 23 Ağustos 2015 tarih ve 29454 sayılı Resmî Gazete'de yayımlanan "Sigorta ve Reasürans ile Emeklilik Şirketlerinin Sermaye Yeterliliklerinin Ölçülmesine ve Değerlendirilmesine İlişkin Yönetmelik" uyarınca sermaye yeterliliği hesaplamaları Haziran ve Aralık dönemleri olmak üzere yılda iki kez yapılmakta olup 31 Aralık 2022 tarihi itibarıyla Şirket tarafından yapılan hesaplamalarda gerekli özsermaye tutarı 66.302.957 TL olarak belirlenmiştir. 31 Aralık 2022 tarihi itibarıyla yönetmelik uyarınca hesaplanan sermaye yeterliliği sonucuna göre Şirket'in 44.431.157 TL sermaye fazlası bulunmaktadır. Şirket'in ana ortağı, Şirket'in yasal düzenlemelere tam ve zamanında uyumu çerçevesinde gerekli desteğin sağlanacağını yazılı olarak beyan etmiştir.

5 Bölüm Bilgileri

Bir bölüm, Şirket'in ürün veya hizmet üretimiyle (faaliyet bölümleri) ilişkili ayrılabilen bir parçası ya da ürün ve hizmetlerin üretildiği risk ve faydaların diğer bölümlerden ayırt edilebildiği ekonomik çevredir (coğrafi bölüm).

Şirket, 31 Aralık 2022 tarihi itibarıyla tek bir raporlanabilir bölümde (hayat dışı sigortacılık) faaliyetlerini sürdürmekte olup halka açık olmadığı ve faaliyet gösterdiği ana coğrafi alan yalnızca Türkiye olduğu için bölüm raporlaması sunulmamıştır (31 Aralık 2021: Yoktur).

6 Maddi Duran Varlıklar

1 Ocak - 31 Aralık 2022 dönemi arasındaki maddi duran varlık hareketleri aşağıdaki gibidir:

	1 Ocak 2022	Girişler	Çıkışlar	31 Aralık 2022
Maliyet:				
Faaliyet kiralaması (Araçlar)	233.965	736.241	(233.965)	736.241
	233.965	736.241	(233.965)	736.241
Birikmiş amortisman:				
Faaliyet kiralaması (Araçlar)	(19.497)	(150.522)	77.989	(92.030)
	(19.497)	(150.522)	77.989	(92.030)
Net defter değeri	214.468			644.211

8 Eylül - 31 Aralık 2021 dönemi arasındaki maddi duran varlık hareketleri aşağıdaki gibidir:

	8 Eylül 2021	Girişler	Çıkışlar	31 Aralık 2021
Maliyet:				
Faaliyet kiralaması (Araçlar)	-	233.965	-	233.965
	-	233.965	-	233.965
Birikmiş amortisman:				
Faaliyet kiralaması (Araçlar)	-	(19.497)	-	(19.497)
	-	(19.497)	-	(19.497)
Net defter değeri	-			214.468

31 Aralık 2022 tarihi itibarıyla, Şirket'in maddi duran varlıklarının üzerinde herhangi bir ipotek bulunmamaktadır (31 Aralık 2021: Yoktur).

Türk Katılım Reasürans Anonim Şirketi

31 Aralık 2022 tarihi itibarıyla hazırlanan finansal tablolara ilişkin dipnotlar

(Para Birimi: Türk Lirası (TL) olarak ifade edilmiştir.)

7 Yatırım Amaçlı Gayrimenkuller

31 Aralık 2022 tarihi itibarıyla, Şirket'in yatırım amaçlı gayrimenkulü bulunmamaktadır (31 Aralık 2021: Yoktur).

8 Maddi Olmayan Duran Varlıklar

1 Ocak - 31 Aralık 2022 dönemi arasındaki maddi olmayan duran varlık hareketleri aşağıdaki gibidir (8 Eylül - 31 Aralık 2021: Yoktur):

	1 Ocak 2022	Girişler	Transferler	Çıkışlar	31 Aralık 2022
Maliyet:					
Haklar	-	35.400	-	-	35.400
	-	35.400	-	-	35.400
Birikmiş tükenme payları:					
Maddi olmayan varlıklar	-	(6.883)	-	-	(6.883)
	-	(6.883)	-	-	(6.883)
Net defter değeri	-				28.517

9 İştiraklerdeki Yatırımlar

31 Aralık 2022 tarihi itibarıyla, Şirket'in iştiraki bulunmamaktadır (31 Aralık 2021: Yoktur).

10 Reasürans Varlıkları ve Yükümlülükleri

Şirket'in 31 Aralık 2022 tarihi itibarıyla, retrocedan işletme sıfatıyla yapmış olduğu mevcut reasürans anlaşmaları gereği reasürans varlıkları ve yükümlülükleri aşağıdaki tabloda detaylı olarak gösterilmiştir (31 Aralık 2021: Yoktur):

Reasürans varlıkları	31 Aralık 2022	31 Aralık 2021
Kazanılmamış primler karşılığındaki reasürör payı (Not 17)	77.856	-
Devam eden riskler karşılığındaki reasürör payı (Not 17)	581	-
Muallak tazminat karşılığındaki reasürör payı (Not 4.2), (Not 17)	5.901.733	-
Diğer teknik karşılıklarda reasürans payı (Not 17)	699.276	-
Toplam	6.679.446	-

Reasürans varlıkları ile ilgili muhasebeleştirilen değer düşüklüğü bulunmamaktadır.

Reasürans borçları	31 Aralık 2022	31 Aralık 2021
Reasürans şirketlerine yazılan primlerle ilgili ödenecek borçlar	940.394	-
Ertelenmiş komisyon gelirleri (Not 19)	9.245	-
Reasürans şirketlerinden alınan depolar (Not 19)	3.409.925	-
Toplam	4.359.564	-

Türk Katılım Reasürans Anonim Şirketi

31 Aralık 2022 tarihi itibarıyla hazırlanan finansal tablolara ilişkin dipnotlar

(Para Birimi: Türk Lirası (TL) olarak ifade edilmiştir.)

10 Reasürans Varlıkları ve Yükümlülükleri (devamı)

Şirket'in retroresyon sözleşmeleri gereği gelir tablosunda muhasebeleştirilmiş kazanç ve kayıplar aşağıdaki tabloda gösterilmiştir:

	1 Ocak - 31 Aralık 2022	8 Eylül - 31 Aralık 2021
Dönem içerisinde reasüröre devredilen primler (Not 17)	(10.482.787)	-
Dönem başı kazanılmamış primler karşılığında reasürör payı (Not 17)	-	-
Dönem sonu kazanılmamış primler karşılığında reasürör payı (Not 17)	77.856	-
Kazanılmış primlerde reasürör payı (Not 17)	(10.404.931)	-
Dönem içerisinde ödenen hasarlarda reasürör payı (Not 17)	81.600	-
Dönem başı muallak tazminat karşılığında reasürör payı (Not 17)	-	-
Dönem sonu muallak tazminat karşılığında reasürörör payı (Not 17)	5.901.733	-
Hasarlardaki reasürör payı (Not 17)	5.983.333	-
Dönem içerisinde reasürörlerden tahakkuk eden komisyon gelirleri (Not 32)	36.321	-
Dönem başı ertelenmiş komisyon gelirleri (Not 19)	-	-
Dönem sonu ertelenmiş komisyon gelirleri (Not 19)	(9.245)	-
Reasürörlerden kazanılan komisyon gelirleri (Not 32)	27.076	-
Devam eden riskler karşılığında değişim, reasürör payı (Not 17)	581	-
Dengeleme karşılığında değişim, reasürör payı (Not 17)	699.276	-
Toplam, net	(3.694.665)	-

11 Finansal Varlıklar

31 Aralık 2022 tarihi itibarıyla Şirket'in finansal varlık portföyü bulunmamaktadır (31 Aralık 2021: Yoktur).

12 Kredi ve Alacaklar

	31 Aralık 2022	31 Aralık 2021
Esas faaliyetlerden alacaklar (Not 4.2)	154.828.993	-
Gelecek aylara ait giderler (Not 4.2)	18.635	6.435
Peşin ödenen vergiler (Not 4.2)	3.319.520	-
Toplam	158.167.148	6.435
Kısa vadeli alacaklar	158.167.148	6.435
Uzun vadeli alacaklar	-	-
Toplam	158.167.148	6.435

Türk Katılım Reasürans Anonim Şirketi

31 Aralık 2022 tarihi itibarıyla hazırlanan finansal tablolara ilişkin dipnotlar

(Para Birimi: Türk Lirası (TL) olarak ifade edilmiştir.)

12 Kredi ve Alacaklar (devamı)

Şirket'in 31 Aralık 2022 tarihi itibarıyla esas faaliyetlerden alacaklar hesabının detayı aşağıdaki gibidir (31 Aralık 2021: Yoktur):

	31 Aralık 2022	31 Aralık 2021
Sigorta şirketinden alacaklar	154.540.438	-
Broker ve aracılardan alacaklar	288.555	-
Reasürans şirketlerinden alacaklar (Not 10)	-	-
Toplam reasürans faaliyetlerinden alacaklar, net	154.828.993	-
Esas faaliyetlerden alacaklar	154.828.993	-

31 Aralık 2022 tarihi itibarıyla, alacaklar için alınmış olan ipotek ve diğer teminatlar bulunmamaktadır (31 Aralık 2021: Yoktur).

Vadesi gelmiş bulunan ve henüz vadesi gelmeyen alacaklar için ayrılan şüpheli alacak tutarları

a) Kanuni ve idari takipteki alacaklar (vadesi gelmiş): Esas faaliyetlerden ve diğer alacaklardan kaynaklanan kanuni ve idari takipte alacak bulunmamaktadır (31 Aralık 2021: Yoktur).

b) Prim alacak karşılıkları (vadesi gelmiş): Bulunmamaktadır (31 Aralık 2021: Bulunmamaktadır).

İşletmenin ortaklar, iştirakler ve bağlı ortaklıklarla olan alacak ve borç ilişkisi 45 - *İlişkili taraflarla işlemler* notunda detaylı olarak verilmiştir.

Yabancı paralarla temsil edilen ve kur garantisi olmayan alacak ve borçlar ile aktifte mevcut yabancı paraların ayrı ayrı tutarları ve TL'ye dönüştürme kurları 4.2 - *Finansal riskin yönetimi* notunda verilmiştir.

13 Türev Finansal Araçlar

31 Aralık 2022 tarihi itibarıyla, Şirket'in türev finansal araçları bulunmamaktadır (31 Aralık 2021: Yoktur).

14 Nakit ve Nakit Benzeri Varlıklar

Şirket'in 31 Aralık 2022 ve 31 Aralık 2021 tarihleri itibarıyla nakit ve nakit benzeri varlıkların detayı aşağıdaki gibidir:

	31 Aralık 2022		31 Aralık 2021	
	Dönem sonu	Dönem sonu	Dönem başı	Dönem başı
Bankalar	153.986.733	104.202.963	104.202.963	-
Bilançoda gösterilen nakit ve nakit benzeri varlıklar	153.986.733	104.202.963	104.202.963	-
Bankalar katılma hesabı reeskontu	(1.954.497)	(1.357.002)	(1.357.002)	-
Nakit akış tablosundaki nakit ve nakit benzerlerinin mevcudu	152.032.236	102.845.961	102.845.961	-

Türk Katılım Reasürans Anonim Şirketi

31 Aralık 2022 tarihi itibarıyla hazırlanan finansal tablolara ilişkin dipnotlar

(Para Birimi: Türk Lirası (TL) olarak ifade edilmiştir.)

14 Nakit ve Nakit Benzeri Varlıklar (devamı)

Şirket'in 31 Aralık 2022 ve 31 Aralık 2021 tarihleri itibarıyla bankalar hesabının detayı aşağıdaki gibidir:

	31 Aralık 2022	31 Aralık 2021
Yabancı para bankalar mevduatı		
- vadeli	-	-
- vadesiz	3.777	-
TL bankalar mevduatı		
- vadeli	153.982.956	104.202.887
- vadesiz	-	76
Bankalar	153.986.733	104.202.963

Katılma hesaplarına uygulanan kâr payı oranları TL mevduatlar için %9,50-%26,50 (31 Aralık 2021: %14,00-%16,70) aralığında olup tamamı üç aydan kısa vadeli.

15 Özsermaye

Ödenmiş sermaye

31 Aralık 2022 ve 31 Aralık 2021 tarihi itibarıyla, Şirket'in sermaye ve ortaklık yapısı aşağıdaki gibidir:

Adı	31 Aralık 2022		31 Aralık 2021	
	Pay tutarı (TL)	Pay tutarı (TL)	Pay oranı (%)	Pay oranı (%)
Türk Reasürans A.Ş.	100.000.000	100.000.000	100,00	100,00
Ödenmiş sermaye	100.000.000	100.000.000	100,00	100,00

Şirket'in sermayesi, beheri 1 TL değerinde 100.000.000 paya ayrılmış toplam 100.000.000 TL değerindedir. Beheri 1 TL değerinde 100.000.000 adet paya karşılık gelen 100.000.000 TL, Türk Reasürans A.Ş. tarafından nakden ödenmiştir.

Sermayeyi temsil eden hisse senetlerine tanınan herhangi bir imtiyaz bulunmamaktadır.

Yasal yedekler

Türk Ticaret Kanunu'na göre yasal yedek akçeler; birinci ve ikinci tertip yasal yedek akçelerden oluşmaktadır. Birinci tertip yasal yedek akçeler, Şirket sermayesinin %20'sine ulaşıncaya kadar, kanuni dönem kârının %5'i oranında ayrılmaktadır. İkinci tertip yasal yedek akçeler, şirket sermayesinin %5'ini aşan tüm kâr payı dağıtımlarının %10'u oranında ayrılmaktadır. Birinci ve ikinci yasal yedek akçeler, toplam sermayenin %50'sini aşmadığı sürece dağıtılamazlar; ancak ihtiyari yedek akçelerin tükenmesi halinde zararların karşılanmasında kullanılabilirler.

Yasal yedeklere ilişkin hareket tablosu aşağıdaki gibidir (31 Aralık 2021: Yoktur):

	31 Aralık 2022
Dönem başındaki yasal yedekler	-
Kârdan transfer	152.944
Dönem başındaki yasal yedekler	152.944

Türk Katılım Reasürans Anonim Şirketi

31 Aralık 2022 tarihi itibarıyla hazırlanan finansal tablolara ilişkin dipnotlar

(Para Birimi: Türk Lirası (TL) olarak ifade edilmiştir.)

15 Özsermaye (devamı)

Finansal varlıkların değerlemesi

31 Aralık 2022 tarihi itibarıyla Şirket'in, satılmaya hazır finansal varlık olarak sınıflandırılan sermayede payı temsil edilen menkul kıymetler ile borçlanma senetlerinden kaynaklanan ve gerçeğe uygun değer değişimi özkaynaklarda muhasebeleştirilen finansal varlıkları bulunmamaktadır (31 Aralık 2021: Yoktur).

16 Diğer Karşılıklar ve İsteğe Bağlı Katılımın Sermaye Bileşeni

31 Aralık 2022 tarihi itibarıyla diğer yedeklere ilişkin detaylı bilgiler 15 - Özsermaye notunda verilmiştir.

31 Aralık 2022 tarihi itibarıyla Şirket'in, isteğe bağlı katılım özelliği bulunan sözleşmesi bulunmamaktadır (31 Aralık 2021: Yoktur).

17 Sigorta Yükümlülükleri ve Reasürans Varlıkları

Şirket için en önemli muhasebe tahminlerinden biri yürürlükte olan poliçelerinden doğacak olan hasar ödemelerine ilişkin nihai yükümlülüklerin tahmin edilmesidir. Sigortacılık ile ilgili yükümlülüklerin tahmin edilmesi, doğası itibarıyla çok sayıda belirsizliğin değerlendirilmesini içerir. Şirket, söz konusu sigortacılık teknik karşılıkları ile ilgili hesaplamaları 2 - Önemli muhasebe politikalarının özeti notunda daha detaylı açıkladığı üzere Sigortacılık Kanunu ve ilgili mevzuat çerçevesinde yapmakta ve finansal tablolarına yansıtılmaktadır.

Şirket'in 31 Aralık 2022 tarihi itibarıyla, teknik karşılıklarının detayı aşağıdaki gibidir (31 Aralık 2021: Yoktur):

	31 Aralık 2022
Brüt kazanılmamış primler karşılığı	172.280.280
Kazanılmamış primler karşılığında reasürör payı (Not 10)	(77.856)
Kazanılmamış primler karşılığı, net	172.202.424
Devam eden riskler karşılığı	2.050.894
Devam eden riskler karşılığında reasürör payı (Not 10)	(581)
Devam eden riskler karşılığı, net	2.050.313
Brüt muallak tazminat karşılığı	74.474.035
Muallak tazminat karşılığında reasürör payı (Not 4.2), (Not 10)	(5.901.733)
Muallak tazminat karşılığı, net	68.572.302
Diğer teknik karşılıklar	7.275.959
Diğer teknik karşılıklarda reasürans payı (Not 10)	(699.276)
Diğer teknik karşılıklar, net	6.576.683
Toplam teknik karşılıklar, net	249.401.722
Kısa vadeli	242.825.039
Orta ve uzun vadeli	6.576.683
Toplam teknik karşılıklar, net	249.401.722

Türk Katılım Reasürans Anonim Şirketi

31 Aralık 2022 tarihi itibarıyla hazırlanan finansal tablolara ilişkin dipnotlar

(Para Birimi: Türk Lirası (TL) olarak ifade edilmiştir.)

17 Sigorta Yükümlülükleri ve Reasürans Varlıkları (devamı)

31 Aralık 2022 tarihi itibarıyla, sigorta yükümlülükleri ve reasürans varlıklarının hareket tablosu aşağıdaki gibidir (31 Aralık 2021: Yoktur):

	31 Aralık 2022		
	Brüt	Reasürör payı	Net
Kazanılmamış primler karşılığı			
Dönem başı kazanılmamış primler karşılığı	-	-	-
Dönem içerisinde yazılan primler	387.306.928	(10.482.787)	376.824.141
Dönem içerisinde kazanılan primler	(215.026.648)	10.404.931	(204.621.717)
Dönem sonu kazanılmamış primler karşılığı	172.280.280	(77.856)	172.202.424
	31 Aralık 2022		
	Brüt	Reasürör payı	Net
Devam eden riskler karşılığı			
Dönem başı devam eden riskler karşılığı	-	-	-
Dönem içinde karşılıktaki değişim	2.050.894	(581)	2.050.313
Dönem sonu devam eden riskler karşılığı	2.050.894	(581)	2.050.313
	31 Aralık 2022		
	Brüt	Reasürör payı	Net
Muallak tazminat karşılığı			
Dönem başı muallak tazminat karşılığı	-	-	-
Dönem içerisinde bildirim yapılan hasarlar ve dönem başı muallak tazminat karşılığına ilişkin tahminlerdeki değişiklikler	158.248.098	(5.983.333)	152.264.765
Dönem içinde ödenen hasarlar	(83.774.063)	81.600	(83.692.463)
Dönem sonu muallak tazminat karşılığı	74.474.035	(5.901.733)	68.572.302
	31 Aralık 2022		
	Brüt	Reasürör payı	Net
Diğer teknik karşılıklar			
Dönem başı diğer teknik karşılıklar	-	-	-
Dönem içinde diğer teknik karşılıklardaki değişim	7.275.959	(699.276)	6.576.683
Dönem sonu diğer teknik karşılıklar	7.275.959	(699.276)	6.576.683

Şirket'in hayat ve hayat dışı dallar için tesis etmesi gereken teminat tutarları ile varlıklar itibarıyla hayat ve hayat dışı dallara göre tesis edilmiş teminat tutarları

Şirket'in reasürans firması olmasından dolayı teminat tesis etme zorunluluğu bulunmamaktadır.

Dallar itibarıyla verilen sigorta teminatı tutarı

Şirket tarafından hayat dışı sigortalara, dallar itibarıyla verilen sigorta teminatlarına ilişkin olarak herhangi bir kayıt tutulmamaktadır.

Şirket'in hayat poliçe adetleri ile dönem içinde giren, ayrılan hayat ve mevcut hayat sigortalıların adet ve matematik karşılıkları

Bulunmamaktadır.

Türk Katılım Reasürans Anonim Şirketi

31 Aralık 2022 tarihi itibarıyla hazırlanan finansal tablolara ilişkin dipnotlar

(Para Birimi: Türk Lirası (TL) olarak ifade edilmiştir.)

17 Sigorta Yükümlülükleri ve Reasürans Varlıkları (devamı)

Dönem içinde yeni giren hayat sigortalıların adet ile brüt ve net prim tutarları ferdi ve grup olarak dağılımları

Bulunmamaktadır.

Dönem içinde portföyden ayrılan hayat sigortalıların adet ile brüt ve net prim tutarları matematik karşılıklarının tutarlarının ferdi ve grup olarak dağılımları

Bulunmamaktadır.

Şirketin kurduğu emeklilik yatırım fonları ve birim fiyatları

Bulunmamaktadır.

Portföydeki katılım belgeleri ve dolaşımdaki katılım belgeleri adet ve tutar

Bulunmamaktadır.

Dönem içinde giren, ayrılan, iptal edilen ve mevcut bireysel emeklilik ve grup emeklilik katılımcılarının adetçe portföy tutarları

Bulunmamaktadır.

Kâr paylı hayat sigortalarında kâr payının hesaplanmasında kullanılan değerlendirme yöntemleri

Bulunmamaktadır.

Dönem içinde yeni giren bireysel emeklilik katılımcılarının adet ile brüt ve net katılım paylarının bireysel ve kurumsal olarak dağılımları

Bulunmamaktadır.

Dönem içinde başka şirketten gelen bireysel emeklilik katılımcılarının adet ile brüt ve net katılım paylarının bireysel ve kurumsal olarak dağılımları

Bulunmamaktadır.

Dönem içinde şirketin hayat portföyünden bireysel emekliliğe geçen bireysel emeklilik katılımcılarının adet ile brüt ve net katılım paylarının bireysel ve kurumsal olarak dağılımları

Bulunmamaktadır.

Dönem içinde şirketin portföyünden ayrılan başka şirkete geçen veya başka şirkete geçmeyen her ikisi birlikte bireysel emeklilik katılımcılarının adet ile brüt ve net katılım paylarının bireysel ve kurumsal olarak dağılımları

Bulunmamaktadır.

Dönem içinde hayat sigortalılarına kâr payı dağıtım oranı

Bulunmamaktadır.

Ertelenmiş üretim komisyonları

Poliçe üretimi ile ilgili araçlara ödenen komisyonlarının ertesi dönemlere sarkan kısmı "Ertelenmiş üretim giderleri" hesabı içerisinde aktifleştirilmektedir. 31 Aralık 2022 tarihi itibarıyla, cari varlıklar içinde gösterilen 51.210.454 TL'nin (31 Aralık 2021: Yoktur) tamamı ertelenmiş üretim giderleri olup; 44.625.701 TL (31 Aralık 2021: Yoktur) tutarındaki kısmı ertelenmiş üretim komisyonlarından, geriye kalan kısmı ise ertelenmiş hasar fazlası primler ile diğer teknik gider ertelemelerinden oluşmaktadır (31 Aralık 2021: Yoktur).

31 Aralık 2022 tarihinde sona eren hesap dönemine ilişkin ertelenmiş üretim komisyonlarının hareketi aşağıdaki gibidir:

	31 Aralık 2022
Dönem başındaki ertelenmiş üretim komisyonları	-
Dönem içinde tahakkuk eden komisyonlar (Not 32)	98.490.876
Dönem içinde giderleşen komisyonlar (Not 32)	(53.865.175)
Dönem sonu ertelenmiş üretim komisyonları	44.625.701

Türk Katılım Reasürans Anonim Şirketi

31 Aralık 2022 tarihi itibarıyla hazırlanan finansal tablolara ilişkin dipnotlar

(Para Birimi: Türk Lirası (TL) olarak ifade edilmiştir.)

18 Yatırım Anlaşması Yükümlülükleri

Bulunmamaktadır.

19 Ticari ve Diğer Borçlar, Ertelenmiş Gelirler

	31 Aralık 2022	31 Aralık 2021
Diğer finansal borçlar (Not 20)	663.614	217.517
Reasürans faaliyetlerden borçlar	4.660.395	-
İlişkili olmayan taraflara reasürans faaliyetlerden borçlar	3.720.001	-
İlişkili taraflara reasürans faaliyetlerden borçlar (Not 45)	940.394	-
Reasürans şirketlerinden alınan depolar (Not 10)	3.409.925	-
Ertelenmiş komisyon gelirleri (Not 10)	9.245	-
Ödenecek vergi ve yükümlülükler	118.098	823.283
Diğer çeşitli borçlar	19.735	325.321
İlişkili olmayan taraflara diğer çeşitli borçlar	19.735	186.710
İlişkili taraflara diğer çeşitli borçlar (Not 45)	-	138.611
Toplam	8.881.012	1.366.121
Kısa vadeli borçlar	8.576.762	1.216.562
Uzun vadeli borçlar	304.250	149.559
Toplam	8.881.012	1.366.121

31 Aralık 2022 tarihi itibarıyla Diğer Çeşitli Borçlar, dışarıdan sağlanan fayda ve hizmetler için yapılacak olan ödemelerden oluşmaktadır.

Hesaplanan kurumlar vergisi ve peşin ödenen vergiler aşağıdaki tabloda detaylandırılmıştır:

	31 Aralık 2022	31 Aralık 2021
Hesaplanan kurumlar vergisi karşılığı	(1.003.510)	(1.022.922)
Dönem içinde peşin ödenen vergiler	4.323.030	226.275
Cari dönem vergi varlığı/(yükümlülüğü), net	3.319.520	(796.647)

Cari ve gelecek dönemlerde yararlanılacak yatırım indiriminin toplam tutarı

Yoktur.

20 Finansal Borçlar

	31 Aralık 2022	31 Aralık 2021
Faaliyet kiralamalarından borçlar (Not 34) ^(*)	663.614	217.517
Kısa vadeli	359.364	67.958
Orta ve uzun vadeli	304.250	149.559
Toplam	663.614	217.517

^(*) 31 Aralık 2022 ve 31 Aralık 2021 tarihleri itibarıyla Şirket'in faaliyet kiralamaları 34 - Finansal maliyetler notunda verilmiştir.

Türk Katılım Reasürans Anonim Şirketi

31 Aralık 2022 tarihi itibarıyla hazırlanan finansal tablolara ilişkin dipnotlar

(Para Birimi: Türk Lirası (TL) olarak ifade edilmiştir.)

21 Ertelenmiş Vergiler

31 Aralık 2022 ve 31 Aralık 2021 tarihi itibarıyla, ertelenmiş vergi varlık ve yükümlülüklerini doğuran kalemler aşağıdaki gibidir:

	31 Aralık 2022		31 Aralık 2021	
	Kullanılan Vergi Oranı %	Ertelenmiş vergi varlığı/(yükümlülüğü)	Kullanılan Vergi Oranı %	Ertelenmiş vergi varlığı/(yükümlülüğü)
Dengeleme karşılığı	25	1.989	20	-
Devam eden riskler karşılığı	25	512.578	23	702
TFRS 16 düzeltme farkları	25	4.851	23	-
Gider tahakkukları	25	67.182	23	-
Kullanılmayan izin karşılıkları	25	13.583	20	-
Kıdem tazminatı karşılığı	25	6.505	20	-
Vadeli mevduat reeskontu	25	6.574	23	428
Amortisman TMS düzeltme farkları	25	(1.229)	20	-
Ertelenmiş vergi varlığı/(yükümlülüğü), net		612.033		1.130

Şirket'in 31 Aralık 2022 tarihi itibarıyla ertelenmiş vergiye konu indirilebilir mali zararı bulunmamaktadır (31 Aralık 2021: Yoktur).

Ertelenmiş vergi varlığı hareket tablosu:

	31 Aralık 2022	31 Aralık 2021
1 Ocak itibarıyla	1.130	-
Ertelenmiş vergi geliri/(gideri) (Not 35)	610.903	1.130
Ertelenmiş vergi aktifi/(pasifi)	612.033	1.130

22 Emeklilik Sosyal Yardım Yükümlülükleri

Bulunmamaktadır.

23 Diğer Yükümlülükler ve Masraf Karşılıkları

31 Aralık 2022 ve 31 Aralık 2021 tarihleri itibarıyla diğer yükümlülükleri ve masraf karşılıklarının detayı aşağıdaki gibidir:

	31 Aralık 2022	31 Aralık 2021
Hasar fazlası anlaşmaları kapsamında ikame muallak karşılığı	268.729	-
İzin karşılığı	54.331	-
Kıdem tazminatı karşılığı	26.018	-
Fatura karşılıkları ^(*) (Not 45)	1.859.853	-
Toplam	2.208.931	-

(*) Şirket'in iş ve işlemlerinin gerçekleştirilmesi amacıyla Şirket'in ana ortağı Türk Reasürans A.Ş. tarafından yerine getirilen/karşılanan, grup içi hizmet kapsamında olan ve taraflarca üzerinde mutabık kalınan 'Masraf Paylaşım Politika Dokümanı' çerçevesinde belirlenen hizmetlerin yansıtılmasına ilişkin karşılıklardan oluşmaktadır.

Türk Katılım Reasürans Anonim Şirketi

31 Aralık 2022 tarihi itibarıyla hazırlanan finansal tablolara ilişkin dipnotlar

(Para Birimi: Türk Lirası (TL) olarak ifade edilmiştir.)

23 Diğer Yükümlülükler ve Masraf Karşılıkları (devamı)

Kıdem tazminatı karşılığının dönem içindeki hareketi aşağıdaki gibidir:

	31 Aralık 2022	31 Aralık 2021
Dönem başı kıdem tazminatı karşılığı	-	-
Dönem içinde ayrılan karşılık (Not 47)	26.018	-
Dönem içi ödemeler (Not 47)	-	-
Dönem sonu kıdem tazminatı karşılığı	26.018	-

İzin karşılığının dönem içindeki hareketi aşağıdaki gibidir:

	31 Aralık 2022	31 Aralık 2021
Dönem başı izin karşılığı	-	-
Dönem içinde ayrılan karşılık (Not 47)	54.331	-
Dönem içinde iptal edilen kullanılmayan izin karşılığı (Not 47)	-	-
Dönem sonu izin karşılığı	54.331	-

24 Net Sigorta Prim Geliri

Yazılan primlerin dağılımı aşağıdaki gibidir:

	1 Ocak - 31 Aralık 2022			8 Eylül - 31 Aralık 2021		
	Brüt	Reasürans payı	Net	Brüt	Reasürans payı	Net
Genel Zararlar	305.857.388	(3.078.882)	302.778.506	-	-	-
Yangın ve Doğal Afetler	70.746.054	(6.355.962)	64.390.092	-	-	-
Nakliyat	4.210.771	(230.622)	3.980.149	-	-	-
Genel Sorumluluk	2.838.254	(367.449)	2.470.805	-	-	-
Su Araçları	2.498.812	(231.505)	2.267.307	-	-	-
Kaza	593.912	(77.723)	516.189	-	-	-
Finansal Kayıplar	452.113	(117.397)	334.716	-	-	-
Kara Araçları	93.180	(22.079)	71.101	-	-	-
Kara Araçları Sorumluluk	16.444	-	16.444	-	-	-
Hukuksal Koruma	-	(1.168)	(1.168)	-	-	-
Toplam prim geliri	387.306.928	(10.482.787)	376.824.141	-	-	-

25 Aidat (Ücret) Gelirleri

Bulunmamaktadır.

26 Yatırım Gelirleri

4.2 - Finansal Riskin Yönetimi notunda gösterilmiştir.

27 Finansal Varlıkların Net Tahakkuk Gelirleri

4.2 - Finansal Riskin Yönetimi notunda gösterilmiştir.

28 Gerçeğe Uygun Değer Farkı Kâr veya Zarar Yansıtılan Aktifler

4.2 - Finansal Riskin Yönetimi notunda gösterilmiştir.

Türk Katılım Reasürans Anonim Şirketi

31 Aralık 2022 tarihi itibarıyla hazırlanan finansal tablolara ilişkin dipnotlar

(Para Birimi: Türk Lirası (TL) olarak ifade edilmiştir.)

29 Sigorta Hak ve Talepleri

	1 Ocak - 31 Aralık 2022	8 Eylül - 31 Aralık 2021
Ödenen hasarlar, reasürör payı düşülmüş olarak	83.692.463	-
Kazanılmamış primler karşılığında değişim, reasürör payı düşülmüş olarak	172.202.424	-
Devam eden riskler karşılığında değişim, reasürör payı düşülmüş olarak	2.050.313	-
Muallak tazminatlar karşılığında değişim, reasürör payı düşülmüş olarak	68.572.302	-
Dengeleme karşılığındaki değişim	6.576.683	-
Toplam	333.094.185	-

30 Yatırım Anlaşması Hakları

Bulunmamaktadır.

31 Zaruri Diğer GiderlerGiderlerin Şirket içindeki niteliklerine veya işlevlerine dayanan grupta aşağıda 32 - *Gider Çeşitleri* notunda verilmiştir.**32 Gider Çeşitleri**

	1 Ocak - 31 Aralık 2022	8 Eylül - 31 Aralık 2021
Komisyon giderleri (Not 17)	53.865.175	-
Dönem içinde tahakkuk eden aracılara komisyonlar (Not 17)	98.490.876	-
Ertelenmiş üretim komisyonlarındaki değişim (Not 17)	(44.625.701)	-
Çalışanlara sağlanan fayda giderleri (Not 33)	5.432.982	140.275
Yönetim giderleri	1.449.450	301.808
Dışarıdan sağlanan fayda ve hizmetler	930.968	144.567
Reasürans işlemlerinden komisyon gelirleri (Not 10)	(27.076)	-
Dönem içerisinde reasürörlerden alınan komisyonlar	(36.321)	-
Ertelenmiş komisyon gelirlerindeki değişim	9.245	-
Toplam	61.651.499	586.650

33 Çalışanlara Sağlanan Fayda Giderleri

	1 Ocak - 31 Aralık 2022	8 Eylül - 31 Aralık 2021
Maaş ve ücretler	5.309.149	121.430
Sosyal güvenlik primleri işveren payı	112.802	15.122
Personel sosyal yardım giderleri	11.031	3.723
Toplam (Not 32)	5.432.982	140.275

Türk Katılım Reasürans Anonim Şirketi

31 Aralık 2022 tarihi itibarıyla hazırlanan finansal tablolara ilişkin dipnotlar

(Para Birimi: Türk Lirası (TL) olarak ifade edilmiştir.)

34 Finansal Maliyetler

31 Aralık 2022 tarihi itibarıyla sona eren dönemde Şirket'in *TFRS 16 Kiralama İşlemleri* standardına konu ettiği kiralamalardan doğan 39.111 TL (8 Eylül - 31 Aralık 2021: 7.978 TL) tutarındaki faiz giderini "Yatırım Yönetim Giderleri - Faiz Dahil"; 150.521 TL (8 Eylül - 31 Aralık 2021: 19.497 TL) tutarındaki amortisman giderini ise "Amortisman ve İtfa Payı Giderleri" hesapları altında muhasebeleştirmiştir.

31 Aralık 2022 ve 31 Aralık 2021 tarihleri itibarıyla Şirket'in faaliyet kiralamalarına ilişkin iskontolanmış geri ödeme planları aşağıdaki gibidir:

	31 Aralık 2022	31 Aralık 2021
	Faaliyet kiralaması geri ödemeler -TL	Faaliyet kiralaması geri ödemeler -TL
1 yıla kadar	359.364	67.958
1 - 2 yıl arası	304.250	80.157
2 - 3 yıl arası	-	69.402
Toplam (*)	663.614	217.517

(*) Raporlama tarihi itibarıyla 359.364 TL (31 Aralık 2021: 67.958 TL) tutarındaki kısmı kısa vadeli, 304.250 TL (31 Aralık 2021: 149.559 TL) tutarındaki kısmı ise uzun vadeli olarak muhasebeleştirilmiştir.

35 Gelir Vergileri

Finansal tablolarda gösterilen gelir vergisi giderlerini oluşturan kalemler aşağıdaki gibidir:

	1 Ocak - 31 Aralık 2022	8 Eylül - 31 Aralık 2021
Kurumlar vergisi karşılık gideri:		
Hesaplanan kurumlar vergisi karşılığı	(1.003.510)	(1.022.922)
Ertelenmiş vergi geliri/(gideri):		
İndirilebilir/vergileştirilebilir geçici farkların oluşmasından kaynaklanan vergi	610.903	1.130
Toplam vergi geliri/(gideri)	(392.607)	(1.021.792)

31 Aralık 2022 ve 31 Aralık 2021 tarihlerinde sona eren hesap dönemlerine ilişkin, Şirket'in finansal tablolarında oluşan vergi öncesi faaliyet kârı üzerinden yasal vergi oranı ile hesaplanan gelir vergisi karşılığı ile Şirket'in etkin vergi oranı ile hesaplanan fiili gelir vergisi karşılığı arasındaki mutabakatı aşağıdaki tabloda detaylandırılmıştır:

	31 Aralık 2022		31 Aralık 2021	
Vergi öncesi olağan kâr/(zarar)	1.491.163	Vergi oranı (%)	4.080.667	Vergi oranı (%)
Yasal vergi oranına göre gelir vergisi karşılığı	372.791	25,00	1.020.167	25,00
Vergi istisnasına tabi gelirler	(612.598)	(41,08)	(1.130)	(0,03)
Kanunen kabul edilmeyen giderler	632.414	42,41	2.755	0,07
Bağış ve yardımlar	-	-	-	-
Gelir tablosuna yansıyan toplam vergi gideri/(geliri)	392.607	26,33	1.021.792	25,04

Türk Katılım Reasürans Anonim Şirketi

31 Aralık 2022 tarihi itibarıyla hazırlanan finansal tablolara ilişkin dipnotlar

(Para Birimi: Türk Lirası (TL) olarak ifade edilmiştir.)

36 Net Kur Değişim Gelirleri

4.2 - *Finansal Riskin Yönetimi* notunda gösterilmiştir.

37 Hisse Başına Kazanç

Hisse başına kazanç Şirket'in dönem net kârının, dönemin ağırlıklı ortalama hisse senedi sayısına bölünmesi ile hesaplanmıştır.

	1 Ocak - 31 Aralık 2022	8 Eylül - 31 Aralık 2021
Hesap dönemi itibarıyla net dönem kârı/(zararı)	1.098.556	3.058.875
Ağırlık ortalama hisse senedi sayısı	100.000.000	100.000.000
Hisse başına kazanç/(zarar) (TL)	0,011	0,031

38 Hisse Başı Kâr Payı

Bulunmamaktadır.

39 Faaliyetlerden Yaratılan Nakit

Esas faaliyetlerden kaynaklanan nakit akımları ilişikteki nakit akış tablolarında gösterilmiştir.

40 Hisse Senedine Dönüştürülebilir Tahvil

Bulunmamaktadır.

41 Paraya Çevrilebilir İmtiyazlı Hisse Senetleri

Bulunmamaktadır.

42 Riskler

31 Aralık 2022 tarihi itibarıyla Şirket aleyhine açılmış, Şirket'in mali durumunu ve faaliyetlerini etkileyebilecek nitelikte herhangi bir dava ve olası sonuç bulunmamaktadır (31 Aralık 2021: Yoktur).

43 Taahhütler

Şirket'in faaliyetleri gereği hayat dışı sigorta branşlarda reasürör sıfatıyla sedan şirketlere koruma sağlamakta, yaptığı reasürans anlaşmaları yoluyla sigorta riskini teminat altına almaktadır.

Şirket'in faaliyetleri gereği hayat dışı sigorta branşlarında vermiş olduğu teminatların detayı 17 - *Sigorta Yükümlülükleri ve Reasürans Varlıkları* notunda gösterilmiştir.

44 İşletme Birleşmeleri

Bulunmamaktadır.

Türk Katılım Reasürans Anonim Şirketi

31 Aralık 2022 tarihi itibarıyla hazırlanan finansal tablolara ilişkin dipnotlar

(Para Birimi: Türk Lirası (TL) olarak ifade edilmiştir.)

45 İlişkili Taraflarla İşlemler

Şirket'in ödenmiş sermayesinde %100 pay sahibi Türk Reasürans A.Ş. bu finansal tablolar açısından ilişkili kuruluşlar olarak tanımlanmıştır.

31 Aralık 2022 ve 31 Aralık 2021 tarihlerinde sona eren hesap dönemine ait ilişkili kuruluşlarla gerçekleştirilen işlemlerin detayı aşağıdaki gibidir:

	31 Aralık 2022	31 Aralık 2021
Türk Reasürans A.Ş. -devredilen primlerden doğan esas faaliyetlerden borçlar	940.394	-
Türk Reasürans A.Ş. -diğer borçlar	-	138.611
Türk Reasürans A.Ş. -grup içi hizmetlere ilişkin gider tahakkukları	1.859.853	-

46 Raporlama Döneminden Sonra Ortaya Çıkan Olaylar

6 Şubat 2023 tarihinde Kahramanmaraş'ın Pazarcık ve Elbistan ilçeleri merkezli meydana gelen iki büyük deprem, 11 il ve çevresinde yıkıma yol açarken binlerce kişinin de hayatını kaybetmesine ve yaralanmasına neden olmuştur. Söz konusu deprem felaketinin ortaya çıkardığı hasarların, Şirket'in finansal tabloları üzerindeki etkilerinin tespitine yönelik ön çalışmalar tamamlanmıştır.

Deprem kaynaklı toplam hasar tutarlarının belirlenmesi amacıyla Şirket içinde geliştirilen ve afetler nedeniyle karşı karşıya kalınacak yükümlülüklerin modellendiği katastrofik modelleme platformu olan CatMod kullanılarak tahmini toplam hasar yükünün hesaplanması gerçekleştirilmiştir.

CatMod sonuçlarının yanı sıra, sektörde kullanılan başka bir modelleme platformu üzerinde de benzer çalışmalar yapılmış; güvenli alanda kalmak adına daha yüksek hasar tutarı üreten modelleme aracı tercih edilmiştir.

Söz konusu deprem hasarları için kullanılacak dengeleme karşılığına ilişkin birikmiş fon tutarı 31 Aralık 2022 tarihi itibarıyla 6.576.683 TL olup Şirket'in yurtiçi trete ve ihtiyari iş kabullerinden kaynaklı beklediği net hasar tutarının toplam özsermayeye etkisinin, dengeleme karşılığına ilişkin birikmiş fon tutarı düşülmüş ve yenileme primi dahil edilmiş olarak yaklaşık 57 milyon TL olacağı tahmin edilmektedir. 31 Aralık 2022 tarihi itibarıyla Şirket'in özsermaye toplamının 104.157.431 TL olduğu göz önünde bulundurulduğunda işletmenin sürekliliğine ilişkin herhangi belirsizlik öngörülmektedir.

8 Eylül 1999 tarihi öncesi işe girişi olan çalışanlar için emeklilik yaş şartını kaldıran düzenleme 3 Mart 2023 tarihinde Resmi Gazete'de yayımlanmıştır. Buna göre ilgili çalışanlardan prim gün sayısını ve sigortalılık süresini tamamlayanlar emekli olmaya hak kazanmıştır. Bu düzenlemenin kıdem tazminatı ödemelerinin yerine getirilme zamanlaması ve olasılığı üzerinde etkisi olması beklenmektedir. Söz konusu düzenlemenin Şirket'in finansal durumu veya performansı üzerinde önemli bir etkisi beklenmemektedir.

12 Mart 2023 tarihinde Resmi Gazete'de yayımlanan 7440 sayılı "Bazı Alacakların Yeniden Yapılandırılması ile Bazı Kanunlarda Değişiklik Yapılmasına Dair Kanun" ile yapılan değişiklikle, Kurumlar vergisi mükelleflerinden 2022 yılına ilişkin kurumlar vergisi beyannamesinde gösterilmek suretiyle, 5520 sayılı Kurumlar Vergisi Kanunu ile diğer Kanunlarda yer alan düzenlemeler uyarınca kurum kazancından indirim konusu yapılan istisna ve indirim tutarları ile 5520 sayılı Kanuna göre indirimli kurumlar vergisine tabi matrahları üzerinden tek seferlik ek vergi alınacaktır. 7440 sayılı Kanunda sayılan bazı istisna ve indirimler ek vergi kapsamı dışındadır. Kahramanmaraş depreminden etkilenen il ve ilçelerde kurumlar vergisi mükellefiyeti bulunanlar ek vergiden muaf olacaktır. Yapılan tespit çalışmaları sonucunda tahakkuk edecek ek vergi tutarı ortaya çıkmamıştır.

Türk Katılım Reasürans Anonim Şirketi

31 Aralık 2022 tarihi itibarıyla hazırlanan finansal tablolara ilişkin dipnotlar

(Para Birimi: Türk Lirası (TL) olarak ifade edilmiştir.)

47 Diğer

Finansal tablolardaki "diğer" ibaresini taşıyan hesap kalemlerinden dahil olduğu grubun toplam tutarının %20'sini veya bilanço aktif toplamının %5'ini aşan kalemlerin ad ve tutarları

Yukarıdaki notlarda her notun kendi içerisinde gösterilmiştir.

"Diğer alacaklar" ile "Diğer kısa veya uzun vadeli borçlar" hesap kalemi içinde bulunan ve bilanço aktif toplamının yüzde birini aşan, personelden alacaklar ile personele borçlar tutarlarının ayrı ayrı toplamları

Bulunmamaktadır.

Nazım hesaplarda takip edilen rücu alacaklarına ilişkin tutarlar

Bulunmamaktadır.

Önceki döneme ilişkin gelir ve giderler ile önceki döneme ait gider ve zararların tutarlarını ve kaynakları gösteren açıklayıcı not

Bulunmamaktadır.

31 Aralık 2022 tarihinde sona eren hesap dönemine ait gelir tablosunda bulunan Diğer teknik giderler kalemi hakkında bilgi

Gelir tablosunda diğer teknik giderler kalemi altında bulunan 7.144.459 TL, reasürans iş kabulleri sebebiyle ortaya çıkan teknik giderler ve bu giderlerin ertelemelerinden oluşmaktadır.

31 Aralık 2022 ve 31 Aralık 2021 tarihlerinde sona eren hesap dönemine ilişkin karşılık giderlerinin detayı aşağıdaki gibidir:

Karşılık giderleri	1 Ocak - 31 Aralık 2022	8 Eylül - 31 Aralık 2021
İzin karşılık giderleri (Not 23)	54.331	-
Kıdem tazminatı karşılık gideri (Not 23)	26.018	-
Karşılıklar hesabı	80.349	-

Bağımsız denetçi/Bağımsız denetim kuruluşundan alınan hizmetlere ilişkin ücretler

	1 Ocak - 31 Aralık 2022	8 Eylül - 31 Aralık 2021
Raporlama dönemine ait bağımsız denetim ücreti	195.000	25.000
Vergi danışmanlık hizmetlerine ilişkin ücretler	40.500	-
Toplam (*)	235.500	25.000

(*) KDV hariç ücrettir.

İletişim

Adres: Saray Mah. Dr. Adnan Büyükdeniz Cad.

Ak Ofis No: 8/2

Ümraniye 34768 İstanbul

Telefon: (0216) 225 96 00

www.turkkatilimreasurans.com.tr